Le Naïf

Les Barea ont pris place à bord d'un camion à leur retour du pays de... Ben Bella.

RN 13

Deux morts dans l'attaque d'un taxi-brousse

> 17

Roland Ratsiraka

« Libéralisez la filière vanille »

> 3

midimadagasikara

www.midi-madagasikara.mg

Depuis 1983 | N° 11 962 | Lundi 6 février 2023 | Prix : 1000 Ariary

Premier Quotidien National d'information de Madagascar

Retour des Barea > 12

Accueillis en héros et dans un élan unitaire par une population en liesse

Siteny Randrianasoloniaiko

« Contre la récupération politique du sport »

> 2

Aéroport de Nosy-Be

Un Camerounais intercepté avec 5 kg de drogue dure

> 17

Insécurité alimentaire

Médecins Sans Frontières tire la sonnette d'alarme

> 7

MCL 7659/40 - 28

SOLEX

MADE IN THAILAND

032 72 969 44 - 034 99 203 99

(ASIA MASSAGE SOARANO)

SOLEX CADENAS

MATEZA FOAM

FABRICATION ET VENTE DES MATELAS

EPONGE DE QUALITE

TSARA TORIMASO!

033 23 588 88 AMPITATAFIKA PK 08

MCL 8126/24 - 47

MCL 8606/12 - 3

MVola

LALAO Tiakolanao 06-13 Febroary

MANDEFASA VOLA DIA MAHAZOA

1.000.000Ar

HANAOVANA WEEK-END St Valentin

TSINDRIO NY #111*1*2# NA AMPIASAO NY APP

Ataovy description : Tiakolanao

* Lalao ambany fanaraha-mason'ny Police des Jeux. Transactions miisa 03 no ho [illegible] fanihana ny 14 Febroary mivantana eo amin'ny pejy Facebook MVola - n° SEL/010/DG/23

GCL 413/24 - 5

Telma

M'Ora 500

MIRESAKA FOANA, ISAN'ANDRO, ISAN'ORA !

500 Ar

ANTSO MANANKERY 1 ANDRO MANKANY @TELMA SY NY TAMBAZOTRA HAFA

20 SMS 20 Mo

TSINDRIO NY #322*20#

Vision

De l'Aéroport International d'Ivato au Stade Barea à Mahamasina, en passant par la rocade de Tsarasaotra, la route des Hydrocarbures et l'Avenue de l'Indépendance, une foule immense attendait avec ferveur le passage des Barea qui ont pris place à bord d'un camion sans toit mais à benne.

Objectif 2026

C'est avec fierté que le concessionnaire de la marque a accompagné le transfert des Barea, même s'il ne s'agissait pas d'un bus à impériale du genre de celui emprunté par les grandes équipes nationales notamment l'Albi Celeste à son retour en Argentine où elle a été accueillie comme le ...Messi. Qu'importe, la densité et la liesse de la population qu'on a vue hier à Tana, n'ont rien à envier avec celle qui avait envahi la place de l'Obélisque à Buenos Aires. Quoique le CHAN 2023 ne soit pas le Mondial 2022, cela n'empêche pas les Barea de rêver à la prochaine édition qui sera organisée conjointement par les Etats-Unis, le Canada et le Mexique en 2026. Tel que l'a fait remarquer hier le président Andry Rajoelina, les efforts mènent à tout, « qu'on soit issu des bas-quartiers ou des hautes villes ». C'est à l'image de la marée humaine qui a déferlé des quatre coins de la Ville des Mille où les 6 Provinces et les 23 Régions sont représentées. C'est aussi et surtout à l'instar des Barea qui est le symbole de l'unité nationale sans cesse prônée voire galvaudée par la classe politique, mais qui est bien réelle sur le terrain du sport. Bon nombre de candidats potentiels à la course à la magistrature suprême rêvent sans doute de réunir autant de monde lors de leurs prochains meetings électoraux où tous les coups seront permis, sans écoper pour autant de carton. A la différence des Barea qui ont pris quelques « jaune » pour des fautes moins graves par rapport aux politiciens qui ne respectent pas toujours les règles du jeu. Pour leur part, les Barea gagneraient à mieux se préparer dans la perspective du Mondial 2026 dont une éventuelle qualification ferait la fierté des Malgaches qui ont joué le jeu hier.

R.O

Siteny Randrianasoloniaiko.

"Contre la récupération politique du sport"

Le président du Comité Olympique Malgache (COM) et non moins président de l'Union Africaine de Judo (UAJ) réagit par rapport à la troisième place des Barea au CHAN 2022.

Préparation. *"Félicitations aux Barea qui ont réussi un exploit inédit dans les annales du football malgache, en montant sur la troisième marche du podium au CHAN 2022. Ils ont aussi réussi à créer un élan unitaire chez les Malgaches qui ont prouvé par la même occasion, leur amour pour le sport"*, dixit Siteny Randrianasoloniaiko. *"Pour un coup d'essai, ce fut un coup de maître"*, selon le judoka 6e dan. Plusieurs fois champion de Madagascar, il connaît l'importance de la préparation dans le domaine du sport. *"Si les Barea avaient bénéficié de la même préparation que les grandes équipes, pour ne citer que celle du pays hôte, le titre de champion aurait été possible"*, estime-t-il. En déplorant dans la foulée que *"la préparation des athlètes malgaches pour les Jeux des Îles est au point mort"*. Une manière de dire qu'*"il faut investir dans la préparation et non pas se contenter de faire la fête quand il y a des résultats comme pour les Barea qui ont été acquis à la sueur de leur front et grâce aux efforts de leurs clubs respectifs"*. En tout cas, le président de l'UAJ et du COM est *"contre la récupération politique du sport"*.

Solution. En revanche, il est pour le *"sosialim-bahoaka"* préconisé par le président de la République. *"Seulement, face à la pauvreté ambiante, au lieu de distribuer du riz qui ne solutionne pas les problèmes d'écolage, de factures de la Jirama, de médicaments..., il faut d'abord régler l'augmentation du salaire minimum d'embauche. C'est ça le vrai social"*. Il pense également que *"la vraie solution pour les problèmes de la filière vanille, c'est d'accorder l'agrément à tous les exportateurs et non pas uniquement à une minorité. L'intérêt général doit primer sur les intérêts particuliers ou privilégiés"*.

Dates. Concernant l'élection présidentielle, le candidat potentiel de faire remarquer que dans d'autres pays africains comme le Nigéria, la Sierra Leone, le Libéria et la République Démocratique du Congo, les dates du scrutin sont déjà connues. A son avis, *"il importe d'arrêter les dates avant de faire appel aux observateurs internationaux. Si le budget n'est pas suffisant, il faut faire appel à la contribution internationale et tenir compte des recommandations de l'Union européenne"*.

Propos recueillis par R.O

Le candidat potentiel à la présidentielle demande la sortie de la date du scrutin.

47 ans de l'AREMA

Un grand rassemblement le 19 mars à Antsahamanitra

"L'écologie et le respect des soatoavina sont des valeurs sur lesquelles le parti s'appuie", dixit Annick Ratsiraka.

L'heure est à la reconstruction. A entendre la secrétaire nationale du parti AREMA, Annick Ratsiraka, son parti veut prendre les choses en main. *"Il faut désormais redresser le pays. 20 ans de destruction, c'est beaucoup"*, a d'ailleurs, fait noter Annick Ratsiraka, ce samedi, lors du reboisement organisé à Tsiafahy, dans le district d'Atsimondrano. Tout semble dire que les membres de l'AREMA veulent frapper fort pour marquer la célébration du 47e anniversaire du parti. A cette occasion, un grand rassemblement sera organisé à Antsahamanitra le 19 mars prochain.

Descentes. Des représentants venant des six arrondissements d'Antananarivo, du district d'Atsimondrano, d'Avaradrano et d'Ambohidratrimo ont honoré de leur présence l'événement de samedi, comme chaque année après la célébration de l'anniversaire de Céline Ratsiraka. En tout cas, près de 1.000 personnes ont répondu à l'invitation de la secrétaire nationale de l'AREMA. Dans une ambiance conviviale et de partage, l'occasion est pour les dirigeants AREMA de revenir sur les grands principes du parti. *"L'écologie et le respect des soatoavina sont des valeurs sur lesquelles le parti s'appui"*, a indiqué Annick Ratsiraka. Pour le moment, l'AREMA continue de raffermir sa base. Des descentes dans les arrondissements de Tana figurent ainsi dans le calendrier du parti.

Julien R.

AVIS DE MODIFICATION

La société SARAFIE, société à responsabilité limitée au capital de 1 000 000 Ariary, dont le siège social se trouve à l'Enceinte Malgadecor, 113 rue Dr Raseta, Andraharo, 101 Antananarivo, Madagascar, immatriculée au Registre du Commerce et des Sociétés d'Antananarivo sous le numéro 2021 B 00066, NIF : 2005424113, Stat. : 47110 11 2021 0 10068, informe le public par la présente :

- de l'augmentation de son capital social, actuellement de 1 000 000 Ariary afin de le porter à 1 068 000 000 Ariary, suivant le procès-verbal de l'Assemblée Générale en date du 1er mars 2021 ;
- des cessions de parts sociales entre associés, suivant les actes de cession de parts sociales en date du 25 mars 2021 ;
- de la nomination d'un Commissaire aux comptes, de la modification de l'objet social et du transfert du siège social, suivant le procès-verbal de l'Assemblée Générale en date du 19 avril 2021 ;
- du changement de la dénomination sociale, suivant le procès-verbal de l'Assemblée Générale en date du 13 juin 2022.

Pour publication.

La Gérance – SARAFIE

M-CL 8691/1-1

FILAZANA FIOVANA

Ny orinasa SARAFIE, fikambanambarotra misahana andraikitra voafetra (SARL), manana renivola mitentina 1 000 000 Ariary, manana ny foibempikambanana ao Enceinte Malgadecor, 113 rue Dr Raseta, Andraharo, 101 Antananarivo, Madagasikara, misoratra ao amin'ny Rejistry ny Varotra sy ny Fikambanambarotra eto Antananarivo, laharana faha 2021 B 00066, NIF : 2005424113, Stat : 47110 11 2021 0 10068, dia mampahafantatra ny besinimaro :

- ny fampitomboana ny renivolany, izay mitentina 1 000 000 Ariary amin'izao fotoana izao, ho 1 068 000 000 Ariary, araka ny fitananan-tsoratry ny Fivoriambe tamin'ny 1 martsa 2021 ;
- ny famindram-pitompoana anjaram-pikambanana maromaro nifanaovan'ny samy mpiombon'antoka, araka ny matoan'ny taratasim-panekena ny famindram-pitompoana anjaram-pikambanana tamin'ny 25 martsa 2021 ;
- ny fanendrena mpanamarin-kaonty iray, ny fanovana ny anton'asa aman-draharaha sy ny famindrana ny foibem-pikambanana, araka ny fitananan-tsoratry ny Fivoriambe tamin'ny 19 aprily 2021 ;
- ny fanovana ny anaram-pikambanana, araka ny fitananan-tsoratry ny Fivoriambe tamin'ny 13 jona 2022.

Ho fampahafantarana.

Ny Mpitantana – SARAFIE

OFFRE D'EMPLOI

GARDERIE – ECOLE MATERNELLE

Cherche

Une Aide-Maternelle

Profil :

- Bonne présentation
- Français / Anglais courants
- Maîtrisant l'informatique
- Expériences souhaitées
- Libre de suite
- Salaire motivant

Veuillez déposer votre dossier de candidature :

- CV avec photo
- Lettre de motivation

Chez Kids'Academy sise à l'entrée de

PARK ALAROBIA

M-CL 8667/1-1

Roland Ratsiraka.

"Libéralisez la filière vanille"

Principal pourvoyeur de devises pour la Grande île, la filière vanille piétine. Face à cette situation, le député Roland Ratsiraka est une fois encore, monté au créneau afin d'avancer des solutions.

" Filière vanille, 400 millions de dollars de manque à gagner ", dixit Roland Ratsiraka.

"*Depuis 60 ans, jamais un régime n'a mis aussi à mal les producteurs, collecteurs, préparateurs et exportateurs d'une filière, surtout que le pays subit un manque à gagner de plus de 400 millions de dollars*". Un constat amer que le député de Toamasina 1 et exportateur, Roland Ratsiraka, a dressé ce samedi. En effet, depuis plus de 7 mois, il n'a cessé de répéter que la stratégie et les mesures, décidées unilatéralement par le gouvernement, sont une vraie catastrophe pour la filière vanille et pour le pays. "*La seule et unique solution est de libéraliser la vanille comme la loi 97-046 le stipule et c'est toujours en vigueur*", a-t-il fait entendre.

Mécontentement. Les régions productrices de vanille retiennent leur souffle depuis quelques mois. La population subit de plein fouet les répercussions des décisions qui ont été prises en haut lieu. "*A Mananara, la population est descendue dans la rue pour manifester son mécontentement, à Sambava et dans l'ensemble des régions productrices, plus personne ne supporte l'extrême pauvreté qu'ils subissent à cause du blocage de la filière*", a poursuivi le patron du Malagasy Tonga Saina avant de rappeler que "*le prix minimum imposé par le gouvernement est de 250 dollars le kilo fob. Pourtant, les cours de la vanille à l'étranger sont entre 150-180 dollars le kilo. De plus, il y a d'autres mesures comme la nouvelle taxe de 3% sur la valeur exportée, votée lors de la nouvelle loi des finances qui plombe tout*".

Trafics. A cette situation déjà compliquée s'ajoutent d'autres pratiques illicites. "*Le plus grave est l'existence des trafics de vanille perpétrés par les tenants du pouvoir*", a continué l'ancien ministre. En effet, le député a été contacté par un acheteur étranger qui a reçu une offre avec facture proforma de 180 dollars le kilo qui est en dessous du cours officiel imposé par l'État. L'adresse de la société exportatrice se trouve à Tananarive. "*Cette situation est intenable et inacceptable*", a-t-il ajouté. Le député, en pleine séance à l'Assemblée nationale, l'a, d'ailleurs, déjà évoqué devant le gouvernement en interpellant le ministre du Commerce et le ministre de l'Intérieur de ne pas enfreindre constamment la loi car c'est la raison pour laquelle les pays comme Madagascar sont considérés comme des républiques bananières.

Échec. Face à cette situation socio-économique difficile que le pays traverse, le député de Toamasina 1 ne veut pas rester indifférent. Une chose tout à fait normale à cause de son statut d'élu. Roland Ratsiraka a évoqué une énième fois l'origine du marasme économique dans lequel le pays se trouve. "*C'est dû à de nombreuses mauvaises décisions sans stratégies qui condamnent notre pays à l'échec et à reculer*", a-t-il terminé. L'Etat est ainsi invité à prendre urgemment des mesures allant dans l'intérêt de tous afin de redonner à la filière vanille sa place de produit de rente par excellence.

Julien R.

CHRONIQUE

de Mickey

Barea, simples et aimés des gens humbles

Les Barea ont fini à la troisième place au CHAN, une compétition qui a moins de notoriété que la CAN mais il n'empêche qu'il fallait le faire. Ces gars pour la plupart ont commencé avec des boules de sacs de plastique sur des terrains vagues, puis ont joué au football à VII faute de terrains aux normes requises. Déjà, il leur fallait du courage et du talent pour être repérés par des recruteurs et quand ces derniers sont mandatés par des clubs corporatifs, c'est encore mieux car il y a un boulot à la clé. Et les centres de formation ou école de football dites-vous ? Il y en a, mais peu, et les chanceux qui y sortent sont vite happés par des équipes majeures en Europe ou ailleurs, et c'est tant mieux car ils ont constitué en grande partie l'équipe A c'est-à-dire les Baréa dont on connaît le palmarès, par ailleurs le vide constaté après 2019 est dû à la précarité de ces écoles de football. Sinon, la plupart de ces passionnés issus des couches populaires vivent leur rêve aux dépens de la générosité des présidents de club qui sont à la fois mécènes. Ces gens venus les accueillir tout au long du trajet allant d'Ivato à Mahamasina sont, pour un grand nombre, viennent ou connaissent des fins du mois difficiles comme ces joueurs amateurs du championnat national des Baréa prime. Ils sont venus pour montrer et partager leur joie, mais leur plus grande satisfaction est de savoir que les leurs vont recevoir 600 000 de dollars de dollars US. Du coup, ils se mettent à leur place et se disent, qu'ils pourront enfin avoir un "sprinter" ou une petite maison, clés pour vie meilleure. Enfin, cette fête aurait pu être plus belle si certains détails assez significatifs n'ont pas étonné. D'abord, n'y a-t-il vraiment pas un autre véhicule que ce camion benne pour eux, il est neuf peut être mais vraiment c'est faire preuve du manque d'égard vis-à-vis de nos valeureux compatriotes , vous voyez un Dupuis danser sur le toit d'une future benne à ordure ? Puis, un autre détail méprisable est de voir "ces bouffons du roi" mener la fête et répéter plusieurs fois Monsieur le président ! Monsieur le président !

Pour terminer, comment se fera la répartition de ces 600 000 dollars ? (soit près de 2 milliards 500 millions d'ariary) évidemment qu'ils ne seront pas versés intégralement aux joueurs et aux techniciens qui les accompagnent. Mais espérons de tout cœur que la plus grosse part n'aille pas dans les poches de ces officiels qui n'ont fait que se vautrer dans les hôtels cinq étoiles. On a vu le scandale de la campagne de 2019. Donc aimer les Barea c'est faire le suivi de cette affaire qui relève de la vigilance de tous les amoureux du foot.

M. Ranarivao

Ministère des Affaires étrangères

Reboisement aux côtés de l'armée

Un rendez-vous annuel qui devient incontournable avec la dégradation de l'environnement et les défis de la conservation, l'administration se mobilise en cette saison de pluie pour planter des arbres après le lancement officiel le 28 janvier dernier à Ilaka-Est Brickaville. Vendredi dernier, le personnel du ministère des Affaires étrangères a organisé sa journée de reboisement. Sous la houlette du ministre par intérim des Affaires étrangères, Richard Rakotonirina, les agents de la diplomatie malgache ont été accompagnés par la grande famille de l'armée pour concourir à la réalisation du "velirano 10" du président de la République. 9 700 jeunes plants ont été plantés sur les terrains de la base aérienne 213 à Arivonimamo. L'initiative est avant tout citoyenne dont la réussite repose sur un suivi rigoureux des jeunes plants. Pourtant, l'administration manque à s'investir sur cet aspect que les journées vertes annuelles de ses agents deviennent parfois une simple récréation.

Rija R.

Le trio de tête au ministère des Affaires étrangères en train de planter un arbre à Arivonimamo

Reforestation.

Le Sénat crée une allée des baobabs à Ankazobe

Plus de 70 000 jeunes plants d'espèces autochtones et d'arbres fruitiers ont été mis en terre sur une superficie de 50ha dans les communes rurales de Tsaramasoandro et de Kiangara à Ankazobe.

Le Sénat et le ministère de l'Environnement travaillent en étroite collaboration pour la réussite de ce projet de reforestation.

Le projet de reforestation initié par le président du Sénat Herimanana Razafimahefa, dans le district d'Ankazobe, une zone rouge en matière de feux de brousse, en vue de contribuer au reverdissement de la nation, a été un grand succès. En effet, son Institution a enregistré un taux de réussite de près de 95% après avoir mis en terre 40 000 jeunes plants de différentes espèces sur une surface de 30ha l'année dernière dans la commune rurale de Tsaramasoandro. "*Ce succès a été le fruit de la solidarité entre toutes les parties prenantes, dont entre autres, la grande famille du Sénat et le ministère de l'Environnement et du Développement durable ainsi que les collectivités territoriales décentralisées et les différentes ambassades étrangères à Madagascar. La forte implication des communautés villageoises locales a également été très importante. Des membres du secteur privé y ont en même temps contribué, pour ne citer que le groupe STOI qui a fourni des engrais organiques "Taroka". Ces engrais ont permis d'assurer la croissance des plantes atteignant 30 cm voire 1 mètre de haut en une année contre 10 cm pour les plantes sans apport en intrant* », a expliqué le président du Sénat Herimanana Razafimahefa, lors du lancement du projet d'extension de reforestation, samedi dernier à Ankazobe.

Servir de modèle. Deux journées ont ainsi été consacrées à la plantation de 70 000 jeunes plants d'espèces autochtones non seulement à Tsaramasoandro mais aussi dans la commune rurale de Kiangara, dans le même district, et ce, sur une superficie totale de 50 ha. "*La solidarité de toutes les parties prenantes, y a encore été renforcée. Outre l'appui indéfectible du président de la République dans le cadre de ce projet, nous travaillons en étroite collaboration avec le ministère de tutelle qui a fourni 40 000 jeunes plants tout en nous accompagnant en matière de suivi et d'encadrement technique. Cette fois-ci, le Sénat va créer une allée des baobabs dans notre site de reforestation à Ankazobe en mettant en terre 317 jeunes plants de baobab venant de Morondava. D'autres espèces autochtones tels que le "hazomena" ainsi que de nombreux arbres fruitiers comme les orangers et les corossols, y ont également été plantés*", a déclaré le président du Sénat. En outre, près de 350 élèves issus des écoles publiques et privées des deux collectivités décentralisées et des associations féminines ont aussi participé à ce projet de reforestation. Les communautés locales y ont en même temps mis leur grain de sel en réalisant les trouaisons après le labour des terrains, entre autres. "*Nous allons servir de modèle pour le reverdissement de la nation avec ce projet de reforestation du Sénat. En effet, cela contribue au développement durable tout en attirant des touristes à venir à Madagascar, et ce, au profit de la population locale. La réussite d'un tel projet nécessite l'implication de ces communautés locales*", a fait savoir le ministre de tutelle, Marie Orléa Vina, à cette occasion.

Plus grand bailleur de fonds. Par ailleurs, de nombreuses ambassades étrangères à Madagascar ont été mobilisées. Les ambassadeurs de l'Inde, d'Allemagne, du Royaume Uni, de l'Indonésie et de la Turquie ainsi que les représentants de l'ONUSida et de la Banque mondiale y ont également participé activement. "*Nous soutenons ce projet du Sénat car la reforestation est un sujet très important pour la population et pour Madagascar en général. L'Allemagne constitue d'ailleurs le plus grand bailleur de fonds dans les secteurs de l'environnement et de la conservation de la biodiversité dans le pays. Nous travaillons également en étroite collaboration avec le ministère de tutelle*", a exprimé Michael Gerhard Karl Häusler, l'ambassadeur d'Allemagne à Madagascar. Pour sa part, l'ambassadeur de la Turquie à Madagascar, a témoigné que la reforestation est également importante compte tenu des bienfaits des ressources forestières. "*Nous avons apporté notre contribution à ce projet du Sénat, outre les projets que nous finalisons dans le pays*", a-t-il enchaîné. Dans la foulée, de nombreuses entreprises y compris Telma, BOA, Ambatovy et QMM ont également pris part à ce projet de reforestation. A titre d'illustration, le groupe STOI a fait un don de 10 tonnes d'engrais biologiques.

Navalona R.

M-CL 8555/24-2

MINISTERE DE L'EDUCATION NATIONALE

LA DIRECTION DES RESSOURCES HUMAINES (DRH)

Direction des Ressources Humaines du Ministère de l'Éducation Nationale : Bilan 2022 et Perspectives 2023

Les activités de la Direction des Ressources Humaines (DRH) du Ministère de l'Éducation Nationale (MEN) durant l'année 2022 ont été axées sur cinq (05) grandes lignes :

1. Fiabiliser la gestion des effectifs

La mise à jour du logiciel SIGRH V2.0 a été effectuée. Les perspectives de l'année 2023 s'articulent autour du déploiement de ce logiciel et de sa synchronisation avec l'AUGURE ainsi que la préparation de la formation des agents RH de tous les niveaux à l'exploitation de la plateforme. Le MEN va recenser les agents relevant de sa responsabilité et procéder à l'enrôlement biométrique des données les concernant, afin de connaitre l'effectif exact des agents réellement en activité.

2. Optimiser la gestion des recrutements et des affectations au sein du MEN

Le MEN compte 17 500 agents, dont les sortants des ENS et des CRINFP, les enseignants FRAM, les formateurs des CRINFPs, les médecins, les infirmiers et le personnel administratif.

814 dossiers de demandes d'affectations ont été validés, dont les actes ont paru et ont été diffusés.

Au titre de l'année 2023, le processus de recrutement débutera vers le début du mois de mars par l'affichage de la liste des enseignants FRAM et la collecte des éventuelles doléances.

3. Gérer la carrière et la motivation des agents relevant du MEN

Des guichets uniques seront implantés auprès du ministère central et au niveau des régions pour accélérer le traitement des dossiers d'avancement de carrière des agents de l'État exerçant au sein du MEN sur l'ensemble du territoire.

4. Renforcer la capacité des responsables RH

En 2022, 18 agents du MEN Central dont 13 de la DRH ont été formés en Gestion Prévisionnelle des Effectifs, des Emplois et des Compétences ou GPEEC. Pour leur part, les responsables de la GRH au sein des 23 Régions ont été dûment informés sur la nécessité de la mise en place d'une GPEEC. Les perspectives de l'année 2023, en termes de renforcement de compétences, sont organisées autour de la finalisation du plan de formation et/ou de transfert de compétences et de la mise en œuvre progressive de celui-ci.

5. Réviser et mettre en œuvre les Référentiels Métiers et Compétences ainsi que les fiches de poste au sein du MEN

Plus de 80 % des fiches de poste au sein du MEN ont été élaborées en 2022. Cette activité se poursuivra en 2023 et aboutira à la validation et à l'édition desdites fiches, en complément de ceux qui figurent déjà dans la nomenclature élaborée par le Ministère du Travail, de l'Emploi, de la Fonction Publique et des Lois Sociales (MTEFPLS).

Trésor public.

La modernisation en marche, les perceptions principales équipées de nouveaux matériels

Aucun district ne sera oublié. Le ministère de l'Economie et des Finances applique à la lettre ce leitmotiv présidentiel et poursuit sa marche vers la modernisation de l'administration.

Une démarche qui fait le bonheur des usagers des services déconcentrés du Trésor public. Les perceptions principales du Trésor vont bénéficier de différents équipements et de la rénovation de leur local.

Ministre, chef de district, maire, perceptrice principale, les femmes à l'honneur à Antanifotsy.

Forte délégation. Ambatolampy, Antanifotsy, Faratsiho, Soavinandriana Itasy. Ce sont les districts qui ont fait, jeudi dernier, l'objet d'une remise officielle de dotations en matériels réalisée par une forte délégation conduite par la ministre de l'Economie et des Finances, Rindra Hasimbelo Rabarinirinarison. Une dotation qui marque, en tout cas, la volonté du gouvernement de réaliser sur le terrain le Velirano présidentiel sur une administration moderne au service des citoyens. Les perceptions principales de ces trois districts précités ont bénéficié respectivement d'un ordinateur portable, d'une imprimante multifonction, d'un routeur ainsi que d'une connexion Internet de 50 Go par mois. Le tout, avec un kit solaire qui va alimenter en courant électrique ces matériels, en cas de besoin.

91 perceptions principales. Cette remise de matériels ne se limitera pas à ces 4 districts. Le projet de l'administration du Trésor est en effet de doter les 91 perceptions principales que compte le pays. Les locaux de chaque principale seront renouvelés sous forme de travaux en régie. Une bonne option, en tout cas pour les responsables des perceptions principales des districts visités par le MEF dont la délégation a vu également la présence du Directeur Général du Trésor Andry Nirina Rajaofetra. Ce dernier a rappelé, à cette occasion le slogan qui anime l'administration du Trésor, à savoir "Un Trésor Public moderne, travaillant dans la rigueur, la transparence et l'intégrité". Ces matériels fraîchement remis ont été en tout cas reçus dans la joie aussi bien par les responsables locaux du Trésor public que les dirigeants locaux des collectivités territoriales. C'était notamment le cas, à Antanifotsy où la maire Lova Rajaona n'a pas manqué de louer l'initiative du ministère de l'Economie et des Finances, un département ministériel, dirigé par une femme comme elle. La ministre de l'Economie et des Finances Rindra Hasimbelo Rabarinirinarison qui a par ailleurs profité de son passage dans ces districts pour annoncer la décision de l'Etat central de doter tous les maires du pays de moto-cross pour les aider à mieux faire face à leurs attributions. Elle a, par ailleurs, évoqué les grands chantiers d'infrastructures, notamment dans le domaine des énergies renouvelables.

R.Edmond

Biodiversité

Restauration pour sauver les espèces menacées à Torotorofotsy

Bien que Madagascar dispose encore de grandes richesses en biodiversité, celles-ci sont de plus en plus menacées, à cause de la multiplicité des pressions, même au niveau des aires protégées. A Torotorofotsy, commune Andasibe, dans la région Alaotra Mangoro, une campagne de reboisement est lancée. C'était à l'occasion de la Journée mondiale des zones humides, le 2 février dernier. Une célébration organisée sous le thème « Fanarenana ny faritra mando : lera !! », qui met en exergue la nécessité de restaurer les richesses des zones humides. Selon CI (Conservation International), organisateur de l'événement, cette zone a été choisie car Torotorofotsy figure dans la liste des sites Ramsar et donc reconnue comme zone humide d'importance internationale. Pour les défenseurs de la biodiversité, les zones humides subissent des pressions importantes, alors qu'elles jouent des rôles importants, si l'on ne cite que l'amélioration de la qualité de vie des communautés locales, ainsi que de l'économie.

Espèces endémiques. Durant la journée de célébration, plusieurs activités ont été programmées par les organisateurs. Une séance de reboisement, un carnaval, des expositions, ainsi que d'autres événements festifs étaient au programme. A noter que Torotorofotsy dispose d'une zone humide sur 9,993Ha gérée par Asity Madagascar. Parmi les espèces protégées sur cette zone figure le *Mantella aurantiaca*, une espèce de grenouille endémique à Madagascar et qui est menacée d'extinction. La zone abrite également 100 espèces d'oiseaux, comme le râle de Waters (connu sous le nom scientifique Sarothura watersi), le crabier blanc (Ardeola idae) ou encore la granadia (Anas melleri). Bref, l'importance de la préservation de ces espèces à Torotorofotsy n'est plus à démontrer. D'ailleurs, ce n'est pas le seul site qui a une grande importance au niveau international. En tout, Madagascar dispose de 21 zones humides inscrites parmi les sites Ramsar. Le 1er février, les représentants des organisations chargées de gérer ces sites se sont réunis à Moramanga.

Antsa R.

Covid-19
Quinze cas la semaine dernière

La situation est stable. 15 nouveaux cas de Covid-19 ont été enregistrés la semaine dernière, entre le 28 janvier et le 3 février 2023. La semaine d'avant, ce nombre était de 10. Ainsi, la courbe se maintient. Les statistiques hebdomadaires de la Covid-19 indiquent des valeurs pouvant être qualifiées de minimales depuis quelques semaines. Les 15 nouveaux cas de la semaine dernière ont été relevés parmi 298 tests. Ils sont localisés essentiellement à Analamanga (10 cas), le reste étant localisé dans la région Atsinanana (3 cas) et Vakinankaratra (2 cas). 23 cas actifs sont actuellement en cours de traitement. Aucun nouveau décès n'a été enregistré.

Hanitra R.

Cas du 28 Janvier au 03 Février 2023		Cumulés	
Nombre de tests : 298		CONFIRMES	67 842
TOTAL CAS	15	Par test: 67 153	Par scan 2ème vague : 689
NOUVEAUX CAS	15		
TRACING CONTACT	00	Guéris : 66 399 (97,87%)	
		Décès : 1 420 (2,09%)	
FORMES GRAVES	03		
NOUVEAUX DECES	00	Nombre tests: 524 507	
CAS ACTIFS: 23			

Transport urbain
Les taxis-be aux abonnés absents

Retour difficile pour les spectateurs, hier soir, à Mahamasina, en dépit de la mobilisation d'un certain nombre de coopératives de taxis-be pour assurer le service aux abords du stade Barea. Difficile, en effet, de trouver des taxis-be pour rentrer car la majorité des taxis-be était aux abonnés absents, le dimanche étant jour de repos pour eux. La marche à pied était ainsi inévitable, après la fin de la fête en l'honneur des Barea aux alentours de 19h30, mais c'était dans la bonne humeur que le chemin du retour chez soi a été parcouru à pied par des milliers de personnes, par petits groupes, pour éviter les éventuels risques d'insécurité.

Hanitra R.

Formation cyclonique.

Aucune menace dans les trois prochains jours

Contrairement à ce qui a été prévu, il n'y aurait pas de risque de cyclogenèse dans les trois prochains jours.

Il n'y aurait pas de formation de cyclone dans les trois prochains jours.

Le bulletin communiqué par la direction générale de la météorologie l'a annoncé hier et c'est une bonne nouvelle pour de nombreux Malgaches encore marqués par le passage de la forte tempête tropicale Cheneso. « *Il n'y a pas de risque de cyclogenèse dans les trois prochains jours* », nous informe la direction générale de la météorologie. Alors que les prévisions de la semaine dernière faisaient savoir que les conditions atmosphériques et océaniques pouvaient favoriser une éventuelle cyclogenèse vers la fin de la semaine passée ou le début de cette semaine. Le bulletin météo publié le 2 février invitait ainsi les régions SAVA, Analanjirofo, Alaotra Mangoro, Atsinanana, Menabe ainsi que les districts de Mandritsara, Nosy Varika, Mananjary, Manakara, Ifanadiana, Besalampy, Maintirano, Morafenobe, Antsalova, Toliara, Betioky Atsimo, Ampanihy, Beroroha, Ankazoabo Atsimo ainsi que Sakaraha à suivre de très près l'évolution de cette éventuelle formation de cyclone.

Calme. Après un certain retard de démarrage, la saison cyclonique actuelle suit bien son cours. Les perspectives climatiques pour la saison chaude et humide en question avancent une activité cyclonique proche ou inférieure à la moyenne climatologique. La direction générale de la météorologie prévoit ainsi 2 ou moins de 2 impacts sur le territoire malgache. Ce qui est loin des six systèmes qui ont impacté le pays durant la longue et terrible saison cyclonique 2021-2022. Il conviendrait de noter que la moyenne climatologique du nombre de systèmes qui intéressent Madagascar par saison est de 4 dont 2 atterrissent sur les côtes. Par ailleurs, côté précipitations, la direction générale de la météo évoque une tendance déficitaire. Un manque de précipitations qui épargnera toutefois la partie Nord du pays si l'on en croit le service météo. Prévue être calme, la saison cyclonique 2022-2023 pourrait encore réserver des surprises.

José Belalahy

MATSF — REPOBLIKAN'I MADAGASIKARA — Produir

MINISTERE DE L'AMENAGEMENT DU TERRITOIRE ET DES SERVICES FONCIERS (MATSF)

PROJET DE DÉVELOPPEMENT URBAIN INTÉGRÉ ET DE RÉSILIENCE DU GRAND ANTANANARIVO (PRODUIR)

Crédit IDA : 6245-MG

AAO N°02/DGATE/UGP/BM/2022
ACQUISITION DE SIX (06) CAMIONS BENNES
LOT 1 : TROIS (03) CAMIONS BENNE POUR APIPA
-RELANCE-

Pays : Madagascar
Nom du Projet : Projet de développement urbain intégré et de résilience du grand Antananarivo
Numéro du Prêt/Crédit : **6245MG**
Intitulé du Marché : ***Acquisition de six (06) camions***
Reference DAO: N° 02/DGATE/UGP/BM/AO/2022

1. Le Ministère de l'Aménagement du Territoire et des Services Fonciers (MATSF) a *reçu* un financement de la Banque Mondiale pour financer le *Projet de développement urbain intégré et de résilience du grand Antananarivo,* et à l'intention d'utiliser une partie de ce crédit pour effectuer des paiements au titre du Marché d'acquisition de camions bennes pour l'APIPA dans un délai de trente (30) jours.

2. Le Ministère de l'Aménagement du Territoire et des Services Fonciers (MATSF) sollicite des offres fermées de la part de soumissionnaires éligibles et répondant aux qualifications requises pour fournir des camions

3. La procédure sera conduite par mise en concurrence internationale en recourant à un Appel d'Offres (AO) telle que définie dans le « Règlement applicable aux Emprunteurs – Passation des Marchés dans le cadre de Financement de Projets d'Investissement *du 1er juillet 2016, révisé en novembre 2017 disponible sur www.worldbank.org* de la Banque Mondiale (« le Règlement de passation des marchés »), et ouverte à tous les soumissionnaires de pays éligibles tels que définis dans les Règles de passation des marchés.

4. Les Soumissionnaires intéressés et éligibles peuvent obtenir des informations et prendre connaissance des documents d'Appel d'offres, en faisant une demande à l'adresse électronique mentionnée ci-dessous.

5. Les offres devront être remises à l'adresse ci-dessous, par voie physique **et** par voie électronique, au plus tard le ...27 FEV. 2023... à 10h00. Les offres remises en retard ne seront pas acceptées.

Les offres seront ouvertes (a) en présence des représentants des soumissionnaires et des personnes présentes à l'adresse numéro *Bureau de l'UGP PRODUIR, Bâtiment ex-OTU, 316, Rue Razakarivony Rodlish Manakambahiny – 101 Antananarivo* mentionnée ci-dessous, et (b) en visio conférence le ...27 FEV. 2023... à 10h00.

6. Les offres doivent être accompagnées d'*une* ***Garantie de l'offre : Lot1 / quatre-vingt millions d'Ariary (80 000 000 Ar).***

7. L'adresse à laquelle il est fait référence ci-dessus est : Bureau de l'UGP PRODUIR, Bâtiment ex-OTU, 316, Rue Razakarivony Rodlish Manakambahiny – 101 Antananarivo- Adresse électronique : *offres.produir@gmail.com en copie ugp.produir@gmail.com.*

27 JAN. 2023

La Personne Responsable des Marchés Publics
Marchés Publics

ANDRIANATAHITRY Koraiche Antonio

M-CL 8551/6-3

ADRA — FIOVANA

AVIS D'APPEL D'OFFRES OUVERT
N° FIO-001-2023
Intitulé : FOURNITURE DE KITS D'ALPHABETISATION FONCTIONNELLE

FIOVANA, un projet de sécurité alimentaire financé par l'USAID visant à améliorer durablement la sécurité alimentaire, nutritionnelle et la résilience des populations vulnérables dans les Régions d'Atsimo Atsinanana, Vatovavy et de Fitovinagny invite, par le présent appel d'offres, les fournisseurs travaillant dans le domaine de la vente des kits d'alphabétisation à présenter leur meilleure offre pour répondre aux besoins suivants :

FOURNITURE POUR LES SITES

N°	DESIGNATION	UNITE	QUANTITE
1	Règle 1m	Pièce	730
2	Craie blanche	Boite de 100	1 460
3	Craie couleur	Boite de 100	730
4	Eponge pour tableau	Pièce	730
5	Papier A4 Blanc	Rame	730
6	Chemise cartonnée de couleurs assorties	Paquet de 100	730
7	Flip chart	Rouleaux	1 460
8	Masking tape	Pièce	2 190
9	Marker Permanent (4 couleurs)	Paquet 4	4 380

FOURNITURE POUR APPRENANTS

N°	DESIGNATION	UNITE	QUANTITE
1	Ardoise magique	Piece	18 270
2	Eponge pour ardoise	Piece	18 270
3	Crayon de bois	Piece	18 270
4	Gomme pour crayon	Piece	18 270
5	Règle complète (équerre, rapporteur, règle de 20 cm)	Kit	18 270
6	Cahier grands carreaux GM 200p	Piece	18 270
7	Stylo bleu	Pièce	18 270
8	Stylo noir	Pièce	18 270
9	Stylo vert	Pièce	18 270
10	Stylo rouge	Pièce	18 270
11	Classeurs à rabat plastique	Piece	18 270
12	Calculatrice 12 chiffres, simple	Piece	18 270

Les dossiers d'appel d'offres sont à déposer au bureau d'**ADRA Madagascar – En face EPP Ambatomaro – BP 8218, 101 ANTANANARIVO**, ou au bureau **d'ADRA projet FIOVANA – Lot 1 G 37 Bis Tanjondava Maroalakely, Manakara 316 au plus tard le 15 février 2023 à 11 heures précise**. Les fournisseurs pourront demander les termes de référence par email à l'adresse : tenders.fv@adra.mg

M-CL 08578/4-3

Dégâts Cheneso

Mise en place des salles de classe provisoires par l'UNICEF

Mise en place des salles de classe provisoires par l'UNICEF. 233, c'est le nombre d'écoles détruites par le cyclone Cheneso. "Nous devons aider chaque enfant à reprendre ses apprentissages", selon le Fonds des Nations Unies pour l'enfance (UNICEF). C'est dans cette optique qu'il a mis en place des salles de classe provisoires. C'est le cas à l'école primaire de Nosy Be dans la Circonscription scolaire (CISCO) de Vavatenina, région Analanjirofo. Les 120 élèves scolarisés dans cet établissement vont pouvoir reprendre les cours avec de nouveaux matériels. Cheneso a laissé des séquelles sur les infrastructures scolaires et le ministère de l'Education nationale (MEN) avec ses partenaires; et à travers ses directions régionales, collecte déjà des données y afférentes pour que les élèves puissent retourner sur les bancs de l'école dans les plus brefs délais. Un accès équitable à l'éducation reste une priorité pour l'UNICEF qui travaille étroitement avec le gouvernement. L'UNICEF subvient aux besoins d'éducation, de prise en charge et de protection des enfants pendant et après les différentes crises.

Narindra Rakotobe

Insécurité alimentaire

Médecins Sans Frontières tire la sonnette d'alarme

L'ONG Médecins Sans Frontières alerte sur l'insécurité alimentaire aiguë qui frappe les régions Vatovavy , Fitovinany et Atsimo-Atsinanana. Peu d'organisations humanitaires travaillent dans le Sud-Est et elle envisage d'intensifier ses efforts dans la prise en charge nutritionnelle.

La destruction des récoltes après le passage des cyclones aggrave l'insécurité alimentaire

Plus d'un quart de la population des régions Vatovavy, Fitovinany et Atsimo-Atsinanana connaissent actuellement une insécurité alimentaire aiguë. Tel est le résultat du cadre intégré de classification alimentaire de janvier 2023 rapporté par l'organisation humanitaire médicale internationale, Médecins Sans Frontières (MSF). Lors du dépistage nutritionnel effectué au mois de novembre 2022, MSF a constaté que près d'un enfant sur cinq souffrait de malnutrition modérée ou sévère en ce début de période de soudure. Un moment où le stock de la saison précédente est épuisé et les récoltes n'ont pas encore eu lieu.

Cyclones. Au début de l'année 2022 , le Sud-Est a été frappé par deux cyclones consécutifs : Batsirai le 5 février et Emnati le 22 février. Ces catastrophes ont affecté lourdement l'agriculture locale. Cependant, la majorité des habitants de la région vivent de l'agriculture. La majeure partie de la production ayant été détruite, les habitants ont perdu à la fois leurs stocks de nourriture et leurs sources de revenus. Selon toujours le rapport de MSF, la quasi-totalité des cultures à destination commerciale a été touchée , de même que plus de la moitié des cultures vivrières. « Les chocs climatiques répétés aggravent les difficultés des communautés qui doivent à chaque fois rebâtir et se reconstruire », selon le chef de mission MSF à Madagascar, Brian Willett. Outre les cyclones, l'irrégularité des précipitations et les mauvaises récoltes qui en découlent, l'accès limité aux soins de santé et la Covid-19 ont également contribué à cette insécurité alimentaire, note toujours cet organisme dans son rapport.

Mesures. Face à cette situation alarmante, MSF a commencé la prise en charge des patients souffrant de malnutrition dans cinq centres de santé du district d'Ikongo depuis le mois dernier. MSF soutient également 24 autres établissements de santé dans des endroits reculés. Au début du mois de janvier 2023, 2072 enfants de moins de cinq ans souffrant de malnutrition aigüe sévère avaient été ainsi pris en charge dans le district d'Ikongo. Près de la moitié ont été admis dans les programmes nutritionnels de MSF. Selon toujours cet organisme, ce nombre devrait augmenter au cours des prochains mois en raison du manque de nourriture combiné à la hausse de la saison du paludisme.

Narindra Rakotobe

Chemonics
Development works here.

Appel à candidatures ouvert aux organisations et agences nationales œuvrant dans le secteur privé de la santé

Frontier Health Markets (FHM) Engage Madagascar, mis en œuvre par Chemonics International Inc., est l'initiative phare de l'USAID pour le secteur privé de la santé. L'objectif du projet est d'améliorer le marché et son environnement pour une plus grande participation du secteur privé dans la fourniture de produits et services de santé et d'améliorer l'égalité d'accès et l'adoption de produits/services de santé de haute qualité axés sur les consommateurs. Le projet intervient sur une période de 5 ans entre 2022 et 2027.

A Madagascar, FHM Engage s'engage à assurer la continuité et le renforcement des acquis du projet SHOPS Plus. Pour y parvenir, Chemonics International souhaite collaborer avec des organisations et agences nationales pour mettre en œuvre son plan de travail axé sur l'amélioration des offres de services du secteur privé. Les activités prévues visent à :

1) engager les parties prenantes et les acteurs du marché de santé par le biais d'un dialogue public privé, et

2) co-créer des solutions pour renforcer la formation initiale et continue basée sur les compétences, l'accréditation, le développement professionnel continu et l'assurance qualité/amélioration continue de la qualité (AQ/ACQ) des prestataires de soins privés.

Les organisations et agences intéressées sont priées de demander les termes de référence (TDRs) en envoyant une demande par email à : Iraharinirina@FHM-Engage.org avec copie à : PMU-Madagascar-FHMEngage@chemonics.com

Les TDRs décrivent l'étendu de la mission, les détails des activités, les modalités de soumission ainsi que les critères d'éligibilité des soumissionnaires.

La date limite d'envoi de soumission est le **1er Mars à 17h30** heure Madagascar.

M-CL 8586/4-4

CRS
CATHOLIC RELIEF SERVICES

AVIS D'APPEL D'OFFRES OUVERT
N° : AOO.03. /CRS/2022
RELANCE

Dans le cadre de l'amélioration des sécurités alimentaire dans le Sud de Madagascar, Catholic Relief Services (CRS) a reçu un financement du département Food For Peace de l'Agence Américain pour le Développement (USAID / Food for Peace) pour la mise en œuvre du projet MAHARO dans des Districts de Beloha, de Tsihombe Ampanihy. Le projet vise : De prévenir et réduire, l'insécurité alimentaire aigue dans la région Androy et Antsimo Andrefana.

Pour l'atteinte de ces objectifs, CRS envisage de réhabiliter des points d'eau dans la région Androy et Antsimo Andrefana et lance un appel d'offres ouvert pour ces travaux. Ainsi, CRS invite toutes les entreprises qualifiées à présenter leurs offres sous plis fermés pour l'exécution des travaux suivantes :

- **TRAVAUX DE RECONVERSION DES FPMH EN ADDUCTION D'EAU POTABLE PAR POMPAGE SOLAIRE DANS LA REGION ANDROY REPARTIE EN 4 LOTS.**

Lot Numéro	Designation	COMMUNE	DISTRICT	DATE DE VISITE DE LIEU	LIEU
1	Reconversion FPMH en AEPPS a Sihanakapahy	IKOPOKOPE	BELOHA	13/02/2023	Devant CSB Antreaky a 10 heure 00 min
2	Reconversion FPMH en AEPPS a Ankilisoa	MAROLINTA	BELOHA	14/02/2023	Devant bureau CR Marolinta a 10 heure 00 min
3	Reconversion FPMH en AEPPS a Malebitsy	MAROLINTA	BELOHA	14/02/2023	Devant bureau CR Marolinta a 10 heure 00 min
4	Reconversion FPMH en AEPPS a Malebitsy	MAROLINTA	BELOHA	14/02/2023	Devant bureau CR Marolinta a 10 heure 00 min

1. Les soumissionnaires intéressés peuvent récupérer le DAO auprès des bureaux mentionnés à l'adresse ci-dessous.
2. Les offres devront être soumises à l'adresse ci-dessous, **au plus tard le 03 mars 2023 à 12h (heure locale)**.
3. La soumission des offres par voie électronique ne sera pas autorisée. Les offres remises en retard ne seront pas acceptées.
4. Toutes demandes d'informations complémentaires sont uniquement à adresser au mg.dao@crs.org, en mentionnant en objet le référence de l'appel d'offre
5. Les offres sont à adresser aux différents Bureaux de votre choix ci-dessous :

- Bureau Régional de Toliary - En face Clinique St Luc - Andabizy – Toliary 601.	- Bureau régional CRS Beloha Androy enceinte Ecar catholique Beloha Androy.
- Sous bureau régional CRS Tsihombe Anjado route Jafaro.	

Avec la mention : A **N'OUVRIR QU'EN SEANCE DE DEPOUILLEMENT**

M-CL 8594/5-3

Décès de Paul Congo.

Une encyclopédie malgache s'est fermée

Tout ce qui sortait de ses lèvres était sacré. Sa bouche professait des choses vraies. Humble était ce monsieur, avec son allure de boxeur, dans son corps enveloppé, se cachait une âme tendre, un esprit engagé. Il s'est en allé. Le monde culturel est en deuil.

Paul Congo, l'icône de la tradition du Nord. Son visage reflète la coutume.

4 février 2023 à 4 heures du matin, Paul Jaoravoana a rendu l'âme dans sa demeure à Soafeno. Selon les dires, il a eu un choc émotionnel suite à la victoire de l'équipe nationale malgache lors de la CHAN 2022, qui s'est tenue en Algérie. Le nationalisme a tellement bouillonné dans les veines du conteur. Madagascar a perdu son orateur, Antsiranana a perdu son *Bàba*. Oui, ce père, ce *raiamandreny* qui a tout donné pour ces fils. Paul Congo détient la chaire de l'histoire de la région septentrionale. Il a puisé les sources des anciens. En outre, il a révolutionné les contes traditionnels. Une figure de proue, militant culturel, sa voix rauque a gagné l'oreille de la génération 80-90. Ses contes *sakalava-antakarana* éveillent l'esprit de la jeunesse diégolaise. Conserver la tradition est son ultime objectif. Tellement visionnaire, il est, selon ses adeptes, l'oracle contemporain. Une qualification attribuée à un homme barbu qui a consacré sa vie entière à la coutume malgache. « *Il n'écrit pas... Il estime que ce qui est oral doit rester oral et ce qui est écrit doit rester écrit. Mais il n'empêche pas les gens de transcrire ses contes* », témoigne le journaliste Cerveau Kotoson, proche du défunt. L'oralité est importante. Certes, l'écrit reste mais il préférait que la tradition demeure orale pour ne pas dénaturer les récits. tre gardien traditionnel dans une ville en pleine ascension n'est pas facile. Né à Taskoamanondro où les us et coutumes sont jalousement gardés, l'orateur s'installe à Antsiranana pour y travailler. Entre la « petite modernité » et la tradition ancestrale, le personnage a su s'adapter. Et ce sens d'adaptation a été pour lui une source d'inspiration. Voyant Antsiranana comme le laboratoire improvisé des formes culturelles, de langage, de musique, et autre courant culturel, Paul Jaoravoana a trouvé un angle pour se démarquer. Il a exploité sa connaissance en s'invitant à la *radiom-paritra* à partir de la fin des années 1990. « *A cette époque, il n'y avait pas d'autre radio. On n'écoutait que la radiom-paritra, c'était le nom qu'on lui attribuait à l'époque. Paul Jaoravoana avait de la notoriété car chaque mercredi, il proposait une émission. Il racontait des récits traditionnels, des fables sakalava du Nord, des devinettes. C'était amusant. Il nous a bercés* », a raconté Alexis Tondrahely, un des auditeurs de l'époque. Dès lors, la voix de Paul Congo et ses leçons de morale sont inculquées dans l'esprit de la génération 1980-1990. Rassembleur, il savait comment s'adresser à n'importe quelle personne. Loin de ces discours arrogants. L'éloquence sort de ses lèvres comme l'eau pure sort de la grotte. Il a le sens de la noblesse. Il essaie de porter vers l'avant la société. Il s'est donné pour mission de permettre aux jeunes de comprendre l'éducation des ancêtres à travers les contes.

Le griot contemporain. Le récit ancestral fait partie du patrimoine oral de l'humanité. Il se transmet de génération en génération par la parole et rapporte à l'imaginaire collectif, à travers lequel se transmettent les savoirs, les valeurs culturelles, voire la civilisation d'un pays. Cette littérature orale malgache regroupe également les devinettes, les formules divinatoires, les maximes et dictons, les louanges, et enfin les plus connus, les contes, les fables, les épopées, les proverbes, les chants, et les mythes. Actuellement inondés par les *anganom-bazaha*, les contes étrangers et les films, les jeunes ont tendance à oublier la littérature orale d'autrefois. Dès lors, Paul Jaoravoana comme tous les *olobe*, n'a pas caché son inquiétude et a usé de tous les moyens pour conserver le patrimoine immatériel malgache qui s'effrite peu à peu dans le cœur de la jeunesse. Alors, il a enchaîné les récitals à la deuxième moitié des années 1990 et a multiplié les émissions pour que les enfants puissent revivre les mêmes sensations que leurs aînés.

Respecté par les chercheurs Paul Congo n'est pas seulement un conteur, c'est un archiviste. Il a conservé aussi bien l'immatériel que le matériel. Lors du colloque du département d'histoire d'Antananarivo sur la région septentrionale de l'Île, des historiens l'ont consulté. Dans son placard se trouvent d'anciennes photos et des documents concernant Antsiranana. Les chercheurs ont pu photocopier quelques papiers. A part les bibliothèques, les étudiants de la mention Sciences Humaines ont visité le grand homme. « *Sa maison est plus composée d'archives que de décorations. Il conserve tout* », renchérit Mika Rahoelinarindra, un sociologue qui lui a rendu visite en 2015. Conserver l'histoire est une tâche difficile, surtout lorsque la personne a en face d'elle des citoyens plongés profondément dans une crise identitaire. L'histoire contemporaine malgache, celle de la région du Nord en particulier, a pourtant fait couler beaucoup d'encre chez les chercheurs locaux et est surtout mémorisée par des personnages avec de fortes capacités mentales comme Paul Congo. Mais rares sont ceux qui lisent leurs œuvres et écoutent leurs récits. Même si les historiens et les gardiens traditionnels ont trouvé une autre manière de vulgariser l'histoire, en organisant des conférences dans les centres culturels, les jeunes ne remplissent pas les bancs de l'assistance. Qfj.midi. 06.02. Congo 1 Paul Jaoravoana a consacré sa vie à la culture .

Le sportif. Il contribue à l'organisation des Jeux de la francophonie en 1997 à Madagascar, est champion d'Afrique de boxe poids lourd, et champion de l'océan Indien de catch à quatre en 1979. Jaoravoana était un sportif dévoué. Raison pour laquelle il avait de bonnes conditions physiques.

... Les anciens ont passé le flambeau, mais les jeunes ignorent la valeur... « *Lors de l'avènement de l'Internet à Madagascar, selon les conservateurs, les jeunes ne sont plus dociles. Parce que tout est vérifiable sur Internet. Alors, il est difficile pour nous, les vieux, de transmettre à nos petits. Ils ne nous écoutent pas. C'est tellement difficile que nous préférons rester dans notre coin* », a avancé Nestor Ramaronamana, un senior de 75 ans. En effet, le désintéressement engendre une conséquence funeste, la déculturation. Un problème qui gangrène la société malgache actuelle. Donc, malgré les efforts qu'ils fournissent, les spécialistes du passé sont souvent accusés de ne pas accomplir leur mission. .....

Témoignages et hommages. «*Je lui serai éternellement reconnaissant d'avoir participé à mon premier long métrage documentaire « TAVELA ». Sans lui, le film n'aurait pas eu autant d'amplitude. Le 4 août 2022, je lui rendais visite après plus de 4 ans. Il n'avait pas encore vu le film, donc j'ai décidé de lui organiser une projection privée chez lui, et on a passé un agréable moment. J'ai pu constater qu'il avait beaucoup aimé « TAVELA », cela le rendait fier d'y avoir participé et cela allait dans la continuité du travail auquel il avait consacré toute sa vie : protéger et promouvoir les cultures Sakalava et Antakaraña. Je suis touché par sa disparition car il emporte avec lui des centaines de contes et du savoir propres à nous, peuples du Nord de Madagascar. J'exprime mes sincères condoléances à sa famille et à ses proches. Mandria ampiadanaña zoky Paul Congo. Nous continuerons ton travail*», Geoffrey Gaspard réalisateur et photographe du documentaire "Tavela" sur le morengy. « *Il a bercé mon enfance et ma jeunesse, j'ai également eu l'opportunité de travailler avec lui quand il était responsable du cabinet de la culture à l'époque. Il me transmettait du savoir. En fait, le message de Paul Congo est simple, le respect. Il respectait tout le monde. Ce respect est significatif pour moi. En outre, j'aimerai dire ceci, souvent on accuse les anciens, il ne nous a pas passé le flambeau. Moi je dis, les jeunes doivent également rendre visite aux aînés. Ces derniers n'ont plus la force de se rendre dans les endroits publics, ce sont les jeunes qui doivent se déplacer* » Jean Claude Velomana, journaliste chroniqueur.

« *Si on parle de Jaoravoana Paul, les générations 80-90-2000, ceux d'avant la connexion Internet, ont eu cette chance de l'écouter, avec ses récits pleins de feintes, pleins de sagesse. Il a fait vivre des images à travers ses contes. Paul Congo est plus qu'un conteur, c'est un réalisateur. Il a su donner le sentiment à tous ces récits. Il ne faisait pas que raconter, il donnait un coup de fouet dans ses mots et ses intonations. Le même conte n'est jamais raconté de la même manière... J'ai eu la chance lorsque je travaillais à l'Alliance Française de travailler avec lui. Il ne raconte pas de la même façon un conte. Il regarde les auditeurs... Il a laissé un héritage. Moi j'ai un regret, nous n'avons pas informatisé ce qu'il a fait. Pas de vidéo ou d'archive montrant Paul Congo conter, alors qu'on a eu la chance de mettre en évidence ses œuvres* », William Bristowe, le Directeur régional de la Communication et de la Culture de la région Diana. Mercredi 8 février 2023, le corps du militant culturel sera inhumé au tombeau familial, à Antsakoamanondro, Ambanja

Iss Heridiny

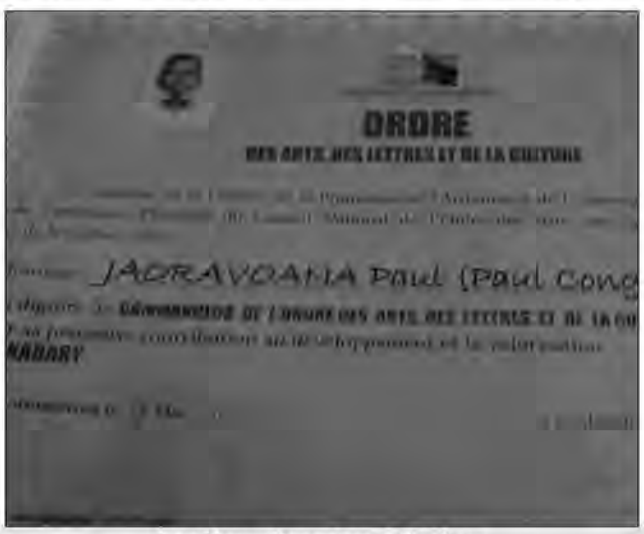

Les décorations et contributions.

Art urbain.

Libérer les muses chez "Labo pirate"

" Labo pirate " se trouve à Antsahabe, nouveau lieu de la créativité tananarivienne, voulant mettre en avant la liberté, surtout celle de créer. Visite guidée dans un écrin d'espoir pour le renouveau de la culture urbaine de la ville des Mille. Art contemporain, musique, graffiti, vidéo, etc. tout s'y trouve comme s'il y avait urgence.

Maximin Njava, le phare musical chez " Labo pirate ".

Il faudrait l'admettre un jour, le paysage culturel tananarivien a besoin d'un second souffle. Dès lors, des initiatives comme "Labo pirate", situé à Antsahabe, prennent tout leur sens. *"Nous sommes complètement indépendants"*, tient tout de suite à souligner Noah Raoelina, un des promoteurs de "Labo pirate".

Dans les années 2010, Antananarivo a baigné dans une sorte de bouillonnement culturel. Le fait des crises. Comme il s'en est déroulé en 2009, 1991 et d'autres encore. Les mouvements politiques ont cette fâcheuse manie, à part de rendre fou les autres secteurs, de booster les créatifs. Ensuite, après toute cette fièvre, la température baisse.

Voir des initiatives comme "Labo pirate", c'est un peu avoir de nouveau de l'espoir. Ce lieu s'est donc voué à réveiller et rassembler la créativité des artistes de tous les horizons. Et les projets, Noah Raoelina et son équipe en ont déjà à la tonne. D'abord, sur le plan musical, ils n'ont rien trouvé de mieux que Maximin Njava pour s'occuper du studio d'enregistrement.

Les séances d'enregistrement sont studieuses au studio, c'est un gars qui collabore avec des orchestres d'Europe qui parle. *« Si un morceau nécessite d'intégrer une section violon, je demande à un orchestre philharmonique de m'en fournir »*. Traduit pour le profane, une section de violons de 15 instrumentistes entre en studio en Belgique ou en Autriche et joue la partition nécessaire.

Ensuite, tout cela est envoyé via le web à Madagascar, atterrit dans la console d'arrangement et le tour est joué. Bien que cela ait un prix à partir de 300 euros, il faut avoir la réputation de Maximin Njava en Europe et dans le monde pour faire accepter à toute une section d'instruments de passer une journée pour ajouter des touches à une chanson.

Des albums et Ep se préparent actuellement chez « Labo pirate ». Un avec Lova Pagnesa, un « viôk », du verlan argotique, d'Ampefiloha. Un de Mashmanjaka, chantre du roots/ragga/dancehall en ce moment. Olo Blaky, avec ses titres novateurs. Gamily est le produit qui va sortir d'ici quelques jours ou semaines, un Ep sorti d'une autre planète.

Aux accents musicaux du Menabe, de l'Atsimo Andrefana et de l'Androy, la sauce Maximin redimensionne le tout pour une musique globalisée. *"Nous avons organisé des concerts improvisés, des appels sur les réseaux sociaux, pas de grande organisation et nous avons fait archi plein"*, se réjouit Noah Raoelina.

C'était lors du passage de Babai Lugu au pays en janvier. Alors, cette approche mêlant les nouvelles technologies, la création et l'innovation séduit. La rencontre des formes d'expression y est aussi pour beaucoup. Il y a de tout. Quand le visiteur curieux entre dans la bâtisse tout au fond d'une cour après une descente abrupte.

Il est tout de suite accueilli par cet énorme visage, « impossible pour deux hommes de le soulever », annonce fièrement un des artisans. Fait de fil de fer, qui sera ensuite recouvert de « capsule » de boissons hygiéniques. Derrière cette œuvre en construction, Bazooka, un artiste en résidence permanente, mêle l'art décoratif et l'art contemporain.

« Je ne suis pas pour les grands débats sur les œuvres, je crée juste de la sensation », évoque-t-il. Inutile de chercher ses créations dans les salles d'expos, il trouve tout de suite preneur. Tout en étant particulièrement discret. À partir du mois de février, les activités vont se bousculer chez « Labo pirate ».

Leur indépendance, Noah Raoelina et ses acolytes y tiennent. Faire le mieux et le maximum avec le peu en main, c'est leur leitmotiv. Ils ont peut-être raison, bon nombre de projets de ce genre, financés par des bailleurs internationaux ou des mécènes intéressés, finissent en coquille vide ou en spectre de son propre passé.

Maminirina Rado

(Photo : Roxane Angy Robinson)

Le groupe Babai Lugu et Naty Kaly (au centre) lors du fameux concert improvisé à guichet fermé.

Histoire

48 ans après l'assassinat de Ratsimandrava

Ce mois de février, plus précisément le 11 février, est consacré à la mémoire de l'assassinat du colonel Ratsimandrava. En 1975, selon la version officielle, le gendarme venait de quitter Anosy pour se diriger vers la Haute Ville, quand sur l'épingle située à Ambohijatovo Avaratra, des hommes ont ouvert le feu sur son véhicule immatriculé 0091TH.

Tuant aussi au passage Samuel Rabotovao et Bernard Rakotoarisoa, les gardes du corps du colonel. Le meurtre a eu lieu en pleine nuit. Le procès a eu lieu le 23 mai 1975. Durant lequel, le colonel Rabetafika a énoncé la fameuse phrase dans la salle d'audience. *"Le(s) cerveau(x) de l'assassinat du colonel Ratsimandrava ne se trouve pas dans cette salle"*.

Ce militaire, avec le docteur Blaise Randriarimanga ont été parmi les premiers sur les lieux du crime. L'affaire Ratsimandrava fait partie de ces grands mystères historiques de Madagascar. Si par rapport à sa légende, cette histoire versait plutôt dans le mélodrame héroïque. D'autres noms ont été oubliés, comme Le Zimbo ou encore Mara Seta.

(Photo : Alain Rakotoarson)

Le Zimbo, le présumé assassin du colonel Ratsimandrava.

Ces deux personnages tués faisaient partie des assaillants. En tout, ils auraient été cinq tireurs. La balle la plus mortelle a touché le colonel Ratsimandrava au cœur. Au cours du procès, Le Zimbo a été décrit comme un personnage hors de contrôle. De ce fait, le coupable idéal. L'ancien président de la République Philibert Tsiranana a été entendu par le tribunal.

Tout comme André Resampa et d'autres encore. Quarante-huit ans après, la mémoire collective estime encore que cette affaire n'a jamais encore été résolue face à la justice.

Maminirina Rado

IFM

"Les grandes mutations géopolitiques" avec Pascal Boniface

Un débat d'idées avec Pascal Boniface aura lieu demain à partir de 16h à l'IFM Analakely, sur le thème : « Les grandes mutations géopolitiques ». L'intervenant est « directeur de l'Institut des relations internationales et stratégiques (IRIS). Il dirige également La Revue internationale et stratégique (parution trimestrielle depuis 1991) et L'Année stratégique (parution annuelle depuis 1985). Il a écrit ou dirigé la publication de près de soixante-dix ouvrages ayant pour thème les relations internationales, les questions nucléaires et de désarmement, les rapports de force entre les puissances, la politique étrangère française, l'impact du sport dans les relations internationales (il a développé le concept de géopolitique du sport), le conflit du Proche-Orient et ses répercussions en France. Nombre d'entre eux sont devenus des classiques réédités régulièrement et traduits dans plusieurs langues ».

L'intervention de Pascal Boniface s'aligne sur les évolutions inattendues de la politique mondiale et ses enjeux sur les différentes puissances et influences dans le monde. Etats-Unis, monde multipolaire, ordre mondial, grandes puissances, pays émergents... seront les concepts qui seront les satellites de ce thème. Les étudiants en droit international, en science politique et d'autres parcours en relation avec "Les grandes mutations géopolitiques" pourraient y trouver des pistes d'analyse. La saison est bel et bien lancée à l'IFM.

Maminirina Rado

Des photos prises ici et là

Photos : KELLY / YVON RAM.

Retour triomphal des Barea avec la troisième place du CHAN 2022 en Algérie, traduit en images.

midimadagasikara

www.midi-madagasikara.mg

Cahier SPORTS | No. 11 962 | Lundi 6 février 2023

Premier Quotidien National d'Information de Madagascar

RETOUR AU PAYS DES BAREA
Accueillis en héros et dans un élan unitaire par une population en liesse Page 12

EN IMAGE
L'ambiance et l'arrivée des Barea
Page 13

FOOTBALL FÉMININ
Disciples FF sacrée championne de Madagascar
Page 14

CHAN 2022.

Le Sénégal sacré champion

Le rêve de l'Algérie brisé sur la dernière marche ! Ce samedi, au bout de la nuit, le Sénégal a en effet remporté la finale du CHAN 2022 aux tirs au but face au pays-hôte au Stade Nelson Mandela de Baraki (0-0, 5-4 tab).

La bande au sélectionneur Pape Thiaw succède ainsi au Maroc, vainqueur des deux dernières éditions et qui a déclaré forfait pour ce tournoi chez son voisin. Autant, les 120 minutes de jeu se sont révélées particulièrement ennuyeuses, autant la séance de tirs au but aura été passionnante et riche en rebondissements. Très vite, on assistait au scénario attendu avec des Algériens à la manœuvre face à des Sénégalais qui les attendaient plus bas pour tenter de les punir via leur jeu direct. Malgré la domination locale, le premier coup de chaud survenait d'ailleurs dans la surface des Fennecs lorsqu'Abdellaoui réussissait un dégagement en catastrophe en frôlant de peu le but contre son camp. Au fil des minutes, les Fennecs tombaient dans une possession stérile. Dans cette finale très disputée, les fautes s'accumulaient mais les deux équipes ne parvenaient pas à exploiter les nombreux coups de pied arrêtés à leur disposition, si ce n'est une tête dangereuse de Mahious qui fuyait toutefois le cadre sur corner au retour des vestiaires. Mais on retombait ensuite très vite dans un match insipide durant lequel les deux équipes se neutralisaient. Coupables de déjouer, les Algériens auraient pu se faire punir sur leurs pertes de balle mais Moussa Ndiaye jouait mal le coup.

120 minutes insipides, séance de folie. En revanche, la pression algérienne s'accentuait clairement dans les dernières minutes, à l'image d'un sauvetage en catastrophe en pleine surface devant Mokhtar Belkhiter puis de ce tacle très limite de Lamine Camara, déjà averti, sur Abderrahmane Meziane. Mais le Sénégal tenait bon et il fallait en passer par la prolongation. Durant celle-ci, on assistait enfin à la 99e minute à la première véritable occasion de ce match mais Zineddine Belaid expédiait sa tête, trop axiale, dans les gants de Pape Sy. La seconde période de ce temps supplémentaire démarrait sur les chapeaux de roues avec une puissante reprise de volée d'Houssem Mrezigue suite à un corner claquée in extremis par Pape Sy. Malgré sa domination, la bande à Madjid Bougherra ne se procurait pas d'autres opportunités et tout se jouait donc aux tirs au but. Alors qu'on pensait les Sénégalais cuits après le raté du 3e tireur, Cheikhou Ndiaye, qui a expédié sa tentative sur la barre, Mahious, meilleur buteur de ce CHAN et dernier tireur algérien perdait ses moyens et ratait la balle de match en décochant une frappe très molle sur Sy. Les compteurs étaient remis à zéro et, dans la foulée, Kendouci trouvait la barre, entérinant le titre des Lions.

Primes

2 millions de dollars pour le Sénégal

La Confédération Africaine de Football a fixé un nouveau barème de primes pour cette septième édition du Championnat d'Afrique des Nations, soit une majoration de plus de 60% par rapport à la précédente édition. Et c'est bien évidemment le Sénégal qui va toucher le pactole. Les Lions de la Teranga ont remporté le trophée final du CHAN 2022 au terme d'un match âprement disputé face au pays organisateur. Pour un tel accomplissement, la CAF va attribuer la somme de 2 millions de dollars au vainqueur. Une fortune fort juteuse. Sacrée vice-championne après avoir perdu face au Sénégal, l'Algérie se contentera d'une bonne prime de 800 000 dollars. Quant à Madagascar qui a terminé troisième du tournoi, il recevra 500 000 dollars au même titre que le Niger, quatrième du CHAN 2022. Les quarts-de-finalistes malheureux tels que la Côte d'Ivoire, le Ghana, le Mozambique et la Mauritanie recevront 400 000 dollars chacun. Les sélections ayant achevé le premier tour en tant que 2e d'un groupe de trois équipes empochent respectivement 300 000 dollars. C'est le cas du Cameroun et de l'Angola. Le même montant sera attribué à la Libye, l'Ouganda et le Soudan, troisièmes dans leurs groupes de quatre participants. Enfin, la RDC, le Mali, le Congo et l'Éthiopie recevront 200 000 dollars chacune pour avoir bouclé le premier tour en tant que dernier de leurs poules. Pour rappel, la Confédération Africaine de Football a majoré de plus de 60% les primes allouées aux différentes équipes participantes au Championnat d' Afrique des Nations.

CENTRE FAFIALA

AVIS D'APPEL D'OFFRES OUVERT

Référence N° 001/23/AOO/FAF-CI

Le CENTRE FAFIALA pour la mise en œuvre de la réalisation de ses projets sollicite les concessionnaires/société/ revendeurs légaux locaux à soumettre leurs meilleures offres pour l'acquisition des lots ci-dessous :

LOT N°	DESIGNATION	QUANTITE	DELAIS DE LpIVRASON APRES CONTRAT SIGNE
1	Ordinateurs portables	2	Disponibles de suite
2	Smartphones robustes	7	Disponibles de suite
3	Moto	1	Disponible de suite

Le dossier d'appel d'offres complet relatif à l'acquisition de ces lots peut être retiré en version électronique à l'adresse mail « **centrefafiala@yahoo.fr** » à travers une demande en précisant le lot concerné et la référence, à partir du **samedi 04 Février 2023**.

Les offres sous plis fermés doivent parvenir de 8h : 30 à 12 h et de 14h à 17h uniquement au bureau du Centre FAFIALA : Andranomandry- Ambohimangakely- RN2- PK13, 5 au plus tard le **14 février 2023 à 12 h 00**

La soumission des offres par voie électronique n'est pas autorisée, les offres incomplètes et arrivées hors délais ne seront pas recevables.

M-CL 8677/1-1

Retour au pays des Barea.

Accueillis en héros et dans un élan unitaire par une population en liesse

L'équipe nationale, les Barea A' ont été accueillis comme il se doit à l'aéroport d'Ivato, dans toutes les rues et au Stade Barea Mahamasina. Un beau geste de la part des supporters malgaches envers la bande à Koloina après avoir disputé un merveilleux CHAN en Algérie.

Une ambiance de fête a eu lieu au Stade Barea hier avec le président Andry Rajoelina.

Les Barea ont été accueillis dans la ferveur et la liesse populaire hier dans la Capitale. Un accueil digne de leur beau parcours avec une incroyable épopée qui les a conduit jusqu'à la troisième place du Championnat d'Afrique des Nations (CHAN) 2023. Les Barea ont communié de nouveau avec leurs supporters. Le même scénario qu'en 2019 mais cette fois-ci, ce sont les locaux qui ont fait le job. *« Je suis venu fêter la belle histoire du football malgache, même si on a été éliminés en demi-finale faute d'arbitrage. Je suis fier des Barea. On gagnera la coupe, peut-être la prochaine fois »*, affirme un fan.

Il est 13 heures à Ivato. Les Barea débarquent dans quelques minutes. Des milliers de supporters, de tout âge et milieux confondus les attendent à l'extérieur. Arrivés à 13h30, les joueurs sont apparus vers 14h00 sous les vivats de la foule en agitant des drapeaux malgaches et scandant des « *Merci Barea, Alefa Barea* ». L'ambiance de fête commençait à monter de plus en plus sur place et la délégation était bien installée à bord d'un camion Ford Truck. Une marée humaine a pris d'assaut toutes les rues par où passaient les Barea. Une jolie liesse populaire est apparue dans chaque croisement à Tsarasaotra comme à Antanimena et à Analakely. Les routes étaient paralysées par une marée humaine ayant acclamé les héros. *« En 2019 j'étais ici pour célébrer les Barea pour leur exploit à la CAN. Cette fois-ci j'y suis encore et je serai toujours là pour supporter l'équipe »*, s'exclame Fidiniaina qui a été accompagné par sa petite famille. Des voitures, des deux roues ainsi que des piétons ont fait la queue derrière le camion où étaient perchés les joueurs jusqu'à Mahamasina, comme si les Barea avaient remporté le titre.

La pelouse dévastée. Vers 16h, les Barea ont été chaleureusement applaudis à leur entrée au stade Barea plein comme un œuf, alors qu'à l'extérieur, une immense foule voulait encore y entrer. Des milliers de personnes se sont rassemblées tôt dans le stade. Les organisateurs ont fait tout pour que les supporters n'envahissent pas la pelouse mais en vain car ils ont tous eu soif de fête et de spectacle... Personne ne se souciait de l'état du gazon du stade surtout à quelques semaines de la reprise des qualifications de la CAN 2023. *« Nos Barea méritent cette grande fête. Nous sommes très enthousiastes car nos joueurs ont donné jusqu'à leur dernière goutte de sueur pour être sur le podium »*, a apprécié un autre supporter.

Coupe du monde. *« Mon premier mot c'est de remercier Dieu pour cette belle victoire. Je remercie également le président pour tout ce qu'il a fait pour l'équipe et pour le football en général. Grâce à ces nombreuses infrastructures, les joueurs ont pu évoluer. Je salue en particulier mes joueurs car sans eux, on ne peut être ici en ce moment »*, a déclaré le coach Rôrô Rakotondrabe. Lors de son discours, le président Andry Rajoelina a annoncé que *« C'est la première fois dans l'histoire que les Barea ont pu atteindre la demi-finale dans la compétition africaine. J'espère que le football malgache puisse encore aller loin et nous participerons à la Coupe du Monde. Avec la foi, tout est possible »*. Le président Andry Rajoelina a félicité spécialement Koloina, Jean Yves, Tsiry, Dax et Nina qui ont brillé lors du tournoi. Le président n'a pas non plus oublié le coach qui était la clé de tout ce succès. L'ambiance était à son comble au stade Barea car plusieurs artistes ont animé cette communion dans la soirée. Dans la foulée, le président a déclaré que les joueurs des Barea seront encore accueillis au Palais d'Iavoloha.

Manjato Razafy

L'ambiance et l'arrivée des Barea en image

Football féminin.

Disciples FF sacrée championne de Madagascar

La formation de Disciples FF a remporté le titre de champion de Madagascar. Fitiavana et ses coéquipiers ont battu AC Sabnam lors d'un duel décisif hier à Antsirabe.

DISCIPLES FF du Vakinankaratra a remporté le titre du championnat national de football féminin.

Premier Titre. Le championnat national du football féminin à pris fin hier au stade Boulodrome Antsirabe. Les joueuses de Disciples FF du Vakinankaratra ont fait un parcours sans faute lors de la phase finale. Elles étaient sacrées championne de Madagascar en écrasant l'équipe de l'AC Sabnam sur le score de 4 à 2 pour le compte de la troisième et dernière journée du sommet national. L'équipe de l'AC Sabnam a ouvert le score à la 16e minute de jeu. La championne en titre a mené 1 à 0 jusqu'à la pause. Fitiavana Sitrakiniaina et ses coéquipières ont pu égaliser le score à la 52e minute. Elles ont ensuite renversé la tendance en marquant le second but à la 64e minute. L'équipe de Vakinankaratra a su gérer son avantage. Deux minutes après, Disciples FF a creusé l'écart en s'imposant face à ses compatriotes sur le score de 3 à 1. La formation de l'AC Sabnam a essayé de revenir au jeu. Et cela se concrétise car elle a marqué son deuxième but sur un coup franc bien placé et bien frappé à la 70 e minute. Pourtant, Disciples FF a affirmé son hégémonie en marquant le quatrième but de K.O sur un triplé de la joueuse numéro 8. En effet, cette formation du Vakinankaratra a dominé de la tête et des épaules la compétition dès la première phase. Elles se sont imbattables et ont raflé tous les titres des distinctions individuels du championnat. Fitiavana Sitrakiniaina Ramanantsoa est élue meilleure joueuse, Christinah Faraniaina pour le titre de meilleure gardienne de but. Solomampionona Razananivo de sa part a remporté le titre de meilleure buteuse tandis que le titre de meilleur entraîneur a été attribué au coach Joseph Randriantsoa. Dans l'autre affiche, l'Ascuf de Fianarantsoa est sacrée vice-championne après avoir gagné son match face à Mifa Analamanga sur un score de 2 à 1. L'AC Sabnam a complété le podium avec 4 points. Mifa de sa part se trouve à la quatrième place avec 0 point. Ce sommet national de football féminin servira de détection et de sélection des joueuses qui formeront l'équipe nationale en vue des Jeux des Îles qui se tiendront sur le sol malgache du 25 août au 3 septembre.

Heriniaina Samson (stagiaire)

Basket N1A

SEBAM, ASCUT, GNBC dans la Conférence Ouest

Les douze équipes en lice aux championnats nationaux N1A 2023 hommes sont fixées. Elles connaissent désormais leurs adversaires à l'issue d'un tirage au sort qui s'est déroulé ce week-end au siège de la FMBB aux 67Ha. Ces équipes de la N1A ont été réparties en deux conférences. La conférence centre composée de six équipes se jouera du 15 au 23 avril à Antsirabe. L'équipe hôte la SBC Vakinankaratra recevra le COSPN Analamanga champion en titre, le BCB Boeny, le TGBC Betsiboka, l'ASB Itasy et le COSFA Analamanga. La première phase du championnat sera en parallèle avec la première étape de celle de la Dames N1A. Le club de la Police Nationale doit se rassurer dès la première phase pour conserver son titre. Pour la conférence Ouest, les trois dans la dernière carrée de l'édition 2022 que sont SEBAM Boeny hôte, ASCUT Atsinanana, et GNBC Analamanga s'affronteront à nouveau pour cette première étape. Ces trois grandes formations se mesureront du 06 au 14 mai à Mahajanga avec le club de la MBC Atsinanana, MB2ALL Analamanga et l'AS Fanalamanga. Le futur champion de Madagascar devra travailler dur dans toutes les dizaines de matches programmés. Les quatre premières équipes de chaque conférence seront qualifié pour l'Elite 8 et la phase finale qui s'étaleront au Palais des Sports Mahamasina du 28 septembre au 08 octobre.

Heriniaina Samson (stagiaire)

Le Cospn remet leur titre en jeu.

Embassy of the United States

U.S. Mission Antananarivo is seeking eligible and qualified applicants for the position of **(02) Drivers** in the General Services Office (GSO).

OPEN TO: All candidates/ all Sources
POSITION: **Motor Pool Driver FSN-3**
OPENING DATE: February 06, 2023
CLOSING DATE: February 20, 2023
WORK HOURS: Full time, 40 hours per week

REQUIREMENTS:
The incumbent operates safely and efficiently an unarmored U.S Government-owned motor vehicle to transport passengers. Operates USG-owned vehicles in the transportation of official visitors in support of official Embassy activities. He/ She assumes duty driver responsibility on a rotational basis, as assigned. The incumbent may be required to drive official vehicles on trips that require overnight stays.

EDUCATION:
Completion of primary education is required (CEPE)

EXPERIENCE:
At least three years of professional driving experience is required

LANGUAGE:
English level - 2 (Limited) Reading/ Speaking/ Writing English is required (This will be tested)
French level - 3 Good working knowledge Reading/ Speaking/ Writing English is required
Malagasy level - 3 Good working knowledge Reading/ Speaking/ Writing English is required

If you would like to view the complete job announcement and apply, please visit the following Seeker Site: https://erajobs.state.gov/dos-era/mdg/vacancysearch/searchVacancies.hms

ALL applicants MUST apply online through the Seeker Site (paper application is no longer accepted). For further information, please contact the Office of Human Resources: Telephone: +261 20 23 480 00 extension 2332.

Copy of valid B and D category driving licenses, National ID Card (Proof of Citizenship), Proof of past and current employment, Primary School Diploma (CEPE) or above must be uploaded to the system.

M-CL 00008669/2-1

REPOBLIKAN'I MADAGASIKARA
Fitiavana - Tanindrazana - Fandrosoana

JIRO SY RANO MALAGASY
PERSONNE RESPONSABLE DES MARCHES PUBLICS
JIRAMA
Jiro sy Rano Malagasy

Avis de Consultation Ouverte

N° CP 97 723 - E

1. Le **JIRO SY RANO MALAGASY** invite les candidats intéressés à soumissionner pour les offres suivants sous plis fermés pour " **Fourniture et livraison des matériels pour l'alimentation en eau de la Centrales hybrides sise à Antsaha Sainte-Marie du projet FINEXPO** ".
Les fournitures constituent un lot unique indivisible. Ainsi, toute offre partielle n'est pas recevable.

2. La procédure de Consultation est faite en application de la loi N° 2016 - 055 du 25 Janvier 2017 portant Code des Marchés Publics en vue de la Consultation **À prix unitaire**.

3. Le Dossier de Consultation de prix complet, rédigé en langue française, peut être consulté par tout candidat désirant prendre connaissance ou obtenir des informations à l'adresse ci-après :
Adresse : **Bâtiment de Procurement and Supply Chain Management de la JIRAMA**
Rue : **54, rue Dr RAJAONAH Ankadifotsy**
Etage / Numero de Bureau : **2ème étage**

4. Pour le candidat désirant soumissionner, le Dossier de Consultation ouverte, version éléctronique, doit êtres tiré à la JIRO SY RANO MALAGASY, 2e age et moyennant le paiement d'un montant non remboursable de :
. 1 er Paiement à effectuer auprès de l'agent Comptable de l'Autorité de Régulation des Marchés Publics Immeuble Plan Anosy (ou, au nom du Régisseur de recette de la Commission Région des marchés)
- Lot 1: vingt mille Ariary (Ar20 000.00)
. 2 ème Paiement à effectuer auprès de JIRO SY RANO MALAGASY, Biment de Procurement and Supply Chain Management de la JIRAMA - 54, rue Dr RAJAONAH Ankadifotsy .
- Lot 1: vingt mille Ariary (Ar20 000.00)
Le paiement devra être effectué auprès de l'Agent Comptable de l'Autorité de Régulation des Marchés Publics, Immeuble Plan Anosy ou (au nom du Regisseur de recette de la Commission Régionale des Marchés).
Le paiement devra être effectué :
- Soit en espèce
- Soit par chèque Bancaire.

5. Les plis devront parvenir **Bâtiment de Procurement and Supply Chain Management de la JIRAMA - 54, rue Dr RAJAONAH Ankadifotsy** au plus tard le **14/02/2023** à **10 H 00 Min** et seront ouverts immédiatement après l'heure limite de remise des offres en présence des candidats ou leurs représentants qui souhaitent y assister. Les offres hors délai ne seront pas recevables.

6. La soumission des offres par voie électronique ne sera pas autorisée.

7. La garantie de soumission n'est pas requise.

à ..... Le 02/02/2023
Le Responsable des Marchés Publics

JIRO SY RANO MALAGASY JI.RA.MA.

RANDRIANJAFY Miharinirina Michel Antonio

M-CL 8656/2-2

ACPX_2300004-112CPX001 02/02/2023

Orange
Digital Center

Orange remercie ses partenaires

pour le succès du

1er salon des emplois du numérique à Madagascar

2311 visiteurs

127 recrutements directs

Rendez-vous à la seconde édition

M-CL 8651/2-2

Ambohipo.

Fety nandresen'ny Barea saika nivadika fitsaram-bahoaka

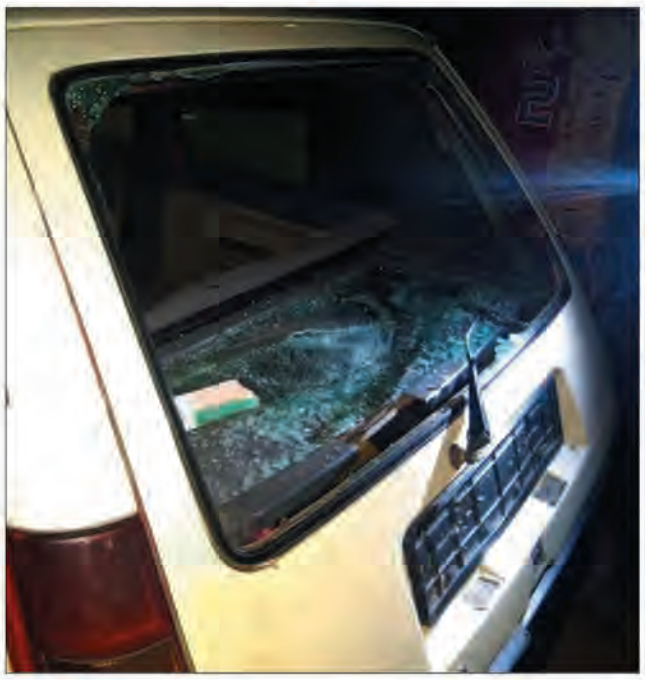

Nivadika sakoroka ny fifalian'ireo vahoaka tamin'ny nahazoan'i Barean'i Madagasikara ny laharana fahatelo, tetsy Ambohipo, ny alin'ny zoma hifoha sabotsy teo.

Mpitondra taxi iray no saika niharan'ny fitsaram-bahoaka, raha tsy tonga haingana nandamina ny mpitandro filaminana. Na dia efa tany ho any amin'ny misasak'alina mahery tany ho any aza dia saika nahitana fety aman-danonana avokoa ireo faritra rehetra teo an-drenivohitra, taorian'ny nandresen'ny ekipan'ny Barea, ny ekipam-pirenen'i Niger. Anisan'izany ny teny Ambohipo, izay tena tomefy olona tokoa. Tao anatin'izany hafaliana tsy omby tratra izany anefa no nosembanindrahona ny lanonana. Araka ny angom-baovao azo dia nisy fiarakaretsaka niezaka namakivaky izany olona marobe izany teny an-toerana. Tsy nahazo lalana moa ilay fiara, satria feno olona ary hipoka ny arabe. Niezaka nandeha moramora ihany ity farany saingy tsitapitrapitr'izay no nisy andianjatovo, nanomboka niakatra sy nikapokapoka ary nively ilay fiara. Mety taitra tamin'io ny mpamily ary nanomboka nandeha mafimafy. Tao anaty vahoaka moa ka nisy olona saika voadona tao anatin'izany. Izay toe-javatra izay no nanomboka nitarika ny toe-draharaha, raha nivadika ho hatezerana tampoka tamin'ity mpamily ny fiara ity ny hafalian'ireo vahoaka. Efa tsy tana fa efa nisy avy hatrany ny nively sy nanapotika izany fiara izany, ary efa tonga hatrany amin'ny antsoantso ho amin'ny fitsaram-bahoaka. Soa ihany, tonga haingana ireo pôlisy niezaka nandamina teny an-toerana. Izy ireo dia efa niatrana avy hatrany teny an-toerana, nitandro hatrany ny tsy hisian'ny korontana tahaka izao. " *Nanaiky ny hilamina ihany ireo vahoaka ary niravona moramora, tsy nisy naratra teny an-toerana* ", hoy ny fanazavana nentin'ny tompon'andraikitra. " *Amin'ny tranga tahaka ireny dia somary sarotra ihany ny hisambotra avy hatrany an'izatsy na izaroa. Rehefa milamina ny toe-draharaha ary voaaro sy afaka nanohy ny lalany ilay fiara dia ampy, kanefa tsy mahasakana ny mety hisian'ny fanadihadiana aorian'izay* ", hoy ny fanazavana azo hatrany.

m.L

Lisea Andohalo

Mpianatra very Iphone 11, notoriany ny mpampianatra azy

Anio no voalazan'ny taratasy fampiantsoana, hanatonan'ilay mpampianatra fanatanjahan-tena ao amin'ny Lisea Andohalo eny anivon'ny pôlisy misahana ny zaza tsy ampy taona etsy Tsaralalàna. Ilay mpampianatra izay notoriana noho ny resaka fahaverezampinday lafo vidy iray, marika Iphone 11, an'ny mpianatra, nandritra ny taranja nampianariny.

Raha ny zava-nisy dia voalaza fa very nandritra ny taranja fanatanjahan-tena nosahanin'izany mpampianatra izany ny findain'ilay ankizy, ny talata lasa teo. Araka ny fanazavana nentin'ny mpiara-miasa taminy dia tsy nisy akory fitairanana nataon'ity mpianatra ity teo anivon'ny tompon'andraikitry ny sekoly. Izany hoe tsy nahalala na inona na inona izy ireo. Ny zoma lasa teo, fampiantsoana ho any amin'ny biraon'ny pôlisy avy hatrany no azon'ilay madama, izay voalaza fa fitoriana mahakasika izany toe-javatra izany no antony. Tsy izy irery anefa fa nisy mpianatra telo hafa ihany koa, raha ny voalazany hatrany tao anaty tambajotra sosialy.

Mazava anefa ny fitsipiky ny sekoly ary tsy tokony ho tompon'andraikitra amin'ny fahaverezana na ny mpampianatra na ny sekoly. Nanamafy ary hentitra amin'izany rahateo ny Ministry ny fanabeazam-pirenena, Rtoa Sahondrarimalala Marie Michèle. " *Ny diso voalohany dia ianao ray amandreniny, ny diso faharoa dia ianao mpianatra izay nandika ny fitsipika mipetraka ao antsekoly (...) Aleo ho samy tompon'andraikitra amin'ny ataony (...)* " hoy izy. Milaza ny hanohana ary hanaraka hatramin'ny farany ity raharaha ity moa ny tenany.

Andrasana araka izany izay mety ho tohin'ity raharaha ...

m.L

Antilin'i Madagasikara

Namboly hazo tetsy Ambohimalaza

Tafiditra ao anatin'ny fanabeazana skotisma, indrindra fa ny eo anivon'ny Antilin'i Madagasikara ny fitandroana sy ny fikolokoloana ny zavaboary.

Ny sabotsy teo dia nifampitaona tetsy Ambohimalaza ireo Antily teto anivon'ny diosezin'Antananarivo, nanantanteraka ny adidin'izy ireo amin'ny vina ny hamerenana indray ho maitso an'i Madagasikara, tamin'ny alalan'ny fambolen-kazo. " (...) Hanompo ny tanindrazako no ilofosako. Iomanako isan'andro, handray ny adidiko ", araka ny hiran'ny veliranon'izy ireo.

Zana-kazo maromaro no voavoly teny an-toerana, niarahan'ireo rehetra nifarimbona, nanomboka tany amin'ny " Lovitao ", ny " Mpianjoria ", ny " Mpamakilay ", ny " Mpiandalana ", ary ny " Mpiandraikitra " sy ny " Tonia " niaraka tamin'ireo Antily Zokiny ary ireo tompon'andraikitra avy eo anivon'ny Foibe.

Nohararaotina tamin'io fotoana io ihany koa ny nanaovana ny fifampiarahabana nahatratra ny taona 2023. Natomboka tamin'ny fanompoam-pivavahana moa ny fotoana, narahin'ny fambolena hazo, ary nofaranana tamin'ny fiaraha-misakafo sy ny lalao, koranan'ny mpirahalahy. Ny masoandro moa ny nampalahelo. Tanteraka tokoa teo ny Teny nalaina tao amin'ny bokin'ny Romanina 12,10 izay milaza hoe " mifankatiava toy ny ifankatiavan'ny mpirahalahy, mifaninana hifanaja ".

Nangonin'i m.L

Antily vonona mandrakariva !

SAGE Fampandrosoana Maharitra
Service d'Appui à la Gestion de l'Environnement
APAA

AVIS D'APPEL D'OFFRES

Dans le cadre de la mise en œuvre des activités relatives au projet « Approche paysage à l'échelle des paysages pour la conservation et la gestion de la biodiversité menacée à Madagascar axée sur le paysage forestier épineux et sec d'Atsimo-Andrefana »,

1- SAGE Fampandrosoana Maharitra lance le présent appel d'offre en vue de :
- Réf 01 – Recrutement d'un consultant responsable technique en SIG
- Réf 02 – Recrutement d'un consultant expert en SMART pour assister à la formation des communautés locales gestionnaires des sept aires protégées communautaires du projet APAA
- Réf 03 – Recrutement d'un biologiste spécialiste de la faune et d'un biologiste spécialiste de la flore pour collecter les données biologique et écologique des espèces cibles de conservation des aires protégées communautaires du sud-ouest de Madagascar
- Réf 04 – Recrutement d'un consultant ou groupe de consultant pour élaborer le Business Plan des sept aires protégées communautaires du Sud-ouest de Madagascar
- Réf 05 - Recrutement d'une entité pour appuyer les communautés locales pour le développement des filières agricole identifiées et promotion de l'agriculture durable tenant compte de l'aspect changement climatique (apiculture /associée, pépinières, ...) promouvoir l'économie / l'emploi vert et capitalisation et capitalisation

2- Dossier de candidature :
- Pour les consultants/entités : Offres techniques et financières avec copie de la carte NIF et STAT,
- Pour le Responsable technique en SIG: une demande manuscrite, lettre de motivation, Curriculum vitae et copie des diplômes.

3- Les candidats intéressés doivent fournir les informations demandées dans le TDR qu'ils sont qualifiés pour exécuter lesdits services. Les termes de référence relatifs à chaque service doivent être demandés à l'adresse e-mail sage@blueline.mg

4- Le dossier de candidature devra être envoyées en version électroniques à rallucien@yahoo.fr, sage@blueline.mg, rodin.sage@outlook.com, ou à déposer au bureau du SAGE Fampandrosoana Maharitra :
- Place Monja Jaona, Tsimenatse, Toliara 601
- Lot VI 21 D bis Villa Ranorosoa II – Ambatoroka ou au BP 6080

La date limite de l'envoi des offres sera le 13 Février 2023.

Antananarivo le, 02 Février 2023

M-CL 0008664/2-2

SOCIETE RUN HENG DE DEVELOPPEMENT A RESPONSABILITE LIMITEE

1. Forage d'eau mécanique en profondeur
2. Forage d'eau dans les formations rocheuses, d'usages industriels et agricoles
3. Profondeur de puits allant de 30 mètres à 500 mètres selon le besoin
4. Travaux de battage des pieux

Adresse : Lot II D 53 EAA Manjakaray, Antananarivo
Contact : M. LENG
Tél. : 033 60 666 66 / 034 56 577 77

MCL 8199/30-27

RN13.

Deux morts durant l'attaque d'un taxi-brousse

L'état du taxi-brousse après la fusillade

La RN13 a éré le théâtre d'une attaque sanglante hier. Vers une heure du matin, un taxi-brousse a été la cible d'une dizaine de bandits munis de fusils de chasse et de haches à un endroit appelé Antsakoamanambil imanga, situé à 5 km de la commune rurale d'Isoanala, district de Betroka, région Anosy. En provenance de Tsihombe, ce véhicule de transport en commun était en route pour rejoindre Mahajanga quand les dahalo l'ont criblé de balles. Deux personnes ont été tuées sur le coup. Les victimes sont le conducteur du véhicule et son double. Des passagers ont également été blessés. Les projectiles ont brisé le pare-brise de la voiture et ont également transpercé sa carrosserie. D'après nos sources, les malfaiteurs ont dérobé les passagers avant de prendre la fuite. Les malfaiteurs auraient eu le temps de voler tout ce qu'ils voulaient chez leurs victimes en raison de l'isolement du l ieu de l'attaque d'une part, et de l'état défectueux de cet axe, de l'autre. Alertées tardivement, les forces de l'ordre se sont précipitées sur place pour intervenir. Une fois débarqués sur place, ces dernières ont transporté les blessés à µl'hôpital le plus proche. Il est à noter que cette portion de la RN13 fait partie des zones rouges en matière d'insécurité. Il serait temps de renforcer la sécurisation de la circulation sur cet axe à travers le déploiement maximum des éléments de forces de l'ordre dans la local ité.

T.M.

Tribunal de Tsiroanomandidy

Procès du litige foncier impliquant le maire ce jour

Cette affaire porte sur un terrain dans la ville de Tsiroanomandidy, à un endroit appelé Avaratsena. Un particul ier prétendant en être le propriétaire a commencé à bâtir une maison sur les l ieux quand le maire est intervenu afin d'empêcher ces travaux faute de permis de construire. Le maire a pris cette décision après avoir constaté que le soi-disant propriétaire n'avait pas de pièces justifiant son droit de propriété sur ce terrain. Il s'agit d'un domaine communal et la commune compte y construire une infrastructure publ ique, un centre de santé de base, à entendre les expl ications du magistrat de la ville de Tsiroanomandidy. C'est pourquoi le maire a porté cette affaire devant le tribunal en s'appuyant sur sa volonté de faire valoir l'intérêt publ ic. On attend alors la suite.

T.M.

Aéroport de Nosy-Be

Un trafiquant camerounais intercepté avec 5 kg de drogues dures

Un coup de filet de plus pour la douane. Les douaniers de l'aéroport international de Nosy-Be ont intercepté, avant-hier un passager du vol ET 837 d'Ethiopian Airl ines, avec plus de 5 kg de drogues dures Le passager d'origine camerounaise a caché précisément 2,250 kg d'héroïne, 2,350 kg d'amphétamine et 1kg de méthamphétamine. Il a caché les marchandises prohibées parmi les pièces de rechanges de voiture qu'il a transportées dans ses bagages. Un trafic international apparemment bien mené puisque le passager en question avait embarqué à Douala, en transitant par Addis-Abeba avant de débarquer à Nosy Be. En attendant les résultats des investigations, le passager a été arrête et les drogues saisies et scellées. Cette arrestation démontre, une fois de plus les modes opératoires de plus en plus variés util isés par les trafiquants. Des procédés qui ont emmené les services aux frontières de redoubler de vigilance. "

Pour contrecarrer nouveaux stratagèmes des trafiquants, les agents des douanes aux frontières redoublent d'efforts et de perspicacité pour déjouer toutes les tentat ives d'infract ion et de trafic ». Cette arrestation est effectuée à la veille de la mise en place de la brigade canine à Nosy-Be, prévue au mois de mars de cette année. Un investissement qui devrait amél iorer encore plus la performance des services des douanes dans leur mission.

R.Edmond.

psi Madagascar

RECRUTEMENT

Qui sommes-nous ?

Nous sommes PSI, la principale organisation à but non lucratif investie dans le marketing social. Nous travaillons pour permettre à la population des pays en développement de mener des vies plus saines et de planifier la famille qu'ils désirent en mettant à leur disposition des produits et services abordables. Ces derniers portent sur les moustiquaires, les préservatifs, test VIH et d'autres encore.
PSI enregistre plus de 9000 employés dans le monde entier. Ils proviennent de groupes d'entrepreneurs et de professionnels issus de divers horizons et large éventails d'expérience– partant de l'industrie médicale et allant à l'industrie de la musique - tous avec des compétences uniques que nous rassemblons ! C'est comment travailler chez PSI ? Venez voir par vous-même ! »

Nous rejoindre !

Population Services International a été fondée en 1970 pour améliorer la santé reproductive en utilisant des stratégies de marketing commercial. PSI est une Organisation Non Gouvernementale (ONG) à but non lucratif dont le siège social mondial est situé à Washington DC aux Etats-Unis. Son rôle tourne exclusivement autour des objectifs éducationnels, scientifiques et sociaux.
PSI a créé une Plateforme à Madagascar, sous la dénomination PSI Madagascar en 1999.
Nous avons comme valeur l'Excellence, Intégrité, ngagement à long terme, Partenariat et Epanouissement.

Le challenge vous intéresse-t il ?
Continuez à lire ..

PSI Madagascar recherche actuellement des candidats ayant le goût du challenge et pouvant faire la différence pour le poste suivants :

✔ UN (01) SUPERVISEUR LOGISTIQUE DRONE

Référence	SLOG
Nombre de poste à pourvoir	Un (01)
Département	Distribution
Catégorie	C
Type de contrat	CDD
Durée de contrat	Jusqu'au 30 Septembre 2024
Lieu d'affectation	Mahajanga
Délai de dépôt des candidatures	Dimanche 12 février 2023 à 23h59

Vous trouverez les détails des termes de référence ainsi que les instructions concernant les modalités de candidature sur le lien : **http://www.psi.mg:8081/recruitment/?Termes_de_Références**

■ DOSSIER DE CANDIDATURES
Les dossiers de candidature comprenant obligatoirement :
• Formulaire de candidature disponible sur le lien
http://www.psi.mg:8081/recruitment/Formulaire_de_candidature.docx
• Lettre de motivation
• CV avec photo récente et coordonnées téléphoniques pour contact rapide
• Copie des diplômes
• Copie du permis de conduire (Catégorie A)
Sont à envoyer à l'adresse e-mail ***hr@psi.mg***, sous la référence du poste sur l'objet de l'e-mail et de la lettre de motivation au plus tard **le Dimanche 12 février 2023 à 23h59.**

M-CL 8599/3-3

TOUT DOSSIER INCOMPLET ET/OU NE RESPECTANT PAS LES MODALITES DE CANDIDATURE ET/OU ENVOYÉ AU-DELA DU DÉLAI IMPARTI NE SERA PAS CONSIDERE.
PSI Madagascar est un organisme qui respecte le principe d'opportunité égale d'emploi impliquant une procédure de recrutement ouverte, compétitive et non discriminatoire.

Immeuble L'ARBORETUM, Ex Village des Jeux , Ankorondrano
ANTANANARIVO 101 - Tél: 020 22 629 84
Vies saines, Résultats mesurables
www.psi.org

psi Madagascar

RECRUTEMENT

Qui sommes-nous ?

Nous sommes PSI, la principale organisation à but non lucratif investie dans le marketing social. Nous travaillons pour permettre à la population des pays en développement de mener des vies plus saines et de planifier la famille qu'ils désirent en mettant à leur disposition des produits et services abordables. Ces derniers portent sur les moustiquaires, les préservatifs, test VIH et d'autres encore.
PSI enregistre plus de 9000 employés dans le monde entier. Ils proviennent de groupes d'entrepreneurs et de professionnels issus de divers horizons et large éventails d'expérience– partant de l'industrie médicale et allant à l'industrie de la musique - tous avec des compétences uniques que nous rassemblons ! C'est comment travailler chez PSI ? Venez voir par vous-même ! »

Nous rejoindre !

Population Services International a été fondée en 1970 pour améliorer la santé reproductive en utilisant des stratégies de marketing commercial. PSI est une Organisation Non Gouvernementale (ONG) à but non lucratif dont le siège social mondial est situé à Washington DC aux Etats-Unis. Son rôle tourne exclusivement autour des objectifs éducationnels, scientifiques et sociaux.
PSI a créé une Plateforme à Madagascar, sous la dénomination PSI Madagascar en 1999.
Nous avons comme valeur l'Excellence, Intégrité, ngagement à long terme, Partenariat et Epanouissement.

Le challenge vous intéresse-t il ?
Continuez à lire ..

PSI Madagascar recherche actuellement des candidats ayant le goût du challenge et pouvant faire la différence pour le poste suivants :

✔ UN (01) COORDINATEUR SUIVI-EVALUATION

Référence	CSE
Nombre de poste à pourvoir	Un (01)
Département	Monitoring and Evaluation
Catégorie	D
Durée de contrat	CDI sous financement
Lieu d'affectation	Antananarivo
Délai de dépôt des candidatures	Mercredi 15 février 2023 à 23h59

Vous trouverez les détails des termes de référence ainsi que les instructions concernant les modalités de candidature sur le lien : **http://www.psi.mg:8081/recruitment/?Termes_de_Références**

■ DOSSIER DE CANDIDATURES
Les dossiers de candidature comprenant obligatoirement :
• Formulaire de candidature disponible sur le lien
http://www.psi.mg:8081/recruitment/Formulaire_de_candidature.docx
• Lettre de motivation
• CV avec photo récente et coordonnées téléphoniques pour contact rapide
• Copie des diplômes
Sont à envoyer à l'adresse e-mail ***hr@psi.mg***, sous la référence du poste sur l'objet de l'e-mail et de la lettre de motivation au plus tard **le Mercredi 15 février 2023 à 23h59.**

M-CL 8600/3-3

TOUT DOSSIER INCOMPLET ET/OU NE RESPECTANT PAS LES MODALITES DE CANDIDATURE ET/OU ENVOYÉ AU-DELA DU DÉLAI IMPARTI NE SERA PAS CONSIDERE.
PSI Madagascar est un organisme qui respecte le principe d'opportunité égale d'emploi impliquant une procédure de recrutement ouverte, compétitive et non discriminatoire.

Immeuble L'ARBORETUM, Ex Village des Jeux , Ankorondrano
ANTANANARIVO 101 - Tél: 020 22 629 84
Vies saines, Résultats mesurables
www.psi.org

LE MESSAGE CACHE N° 463

Toutes les lettres de cette grille s'éliminent 2 par 2 sauf celles du message caché.Pour cela barrez les lettres identiques se trouvant côte à côte sur une même ligne ou dans une même colonne, puis celles qui ne sont plus séparées que par des lettres déjà barrées.

Le message se lit de gauche à droite et de haut en bas.

J	T	J	W	E	T	R	A	O	I	T	E
E	K	S	V	T	L	F	O	F	A	P	G
P	R	D	Q	S	N	S	Q	C	V	C	D
F	D	O	I	R	X	T	C	E	J	M	G
Z	X	W	A	M	E	B	E	W	X	Z	R
F	D	E	B	A	K	X	B	S	J	M	V
K	R	A	L	J	W	W	Z	J	V	A	K
P	W	D	G	A	Y	X	Y	G	D	S	V
H	C	B	L	D	K	D	Z	B	C	H	E
G	Q	N	A	M	D	B	D	N	Q	G	R
A	F	Y	I	H	X	Z	C	H	Y	F	A
Q	W	Q	J	Y	N	Y	J	R	E	L	E
C	K	H	V	E	M	Z	O	I	N	Q	U
I	T	M	W	B	B	K	A	K	E	N	E

40 LETTRES (1ère partie)

Solution message caché N°462:
CELUI QUI CRAINT LES EAUX,QU'IL RESTE SUR LA RIVE.

Mots-fléchés 463

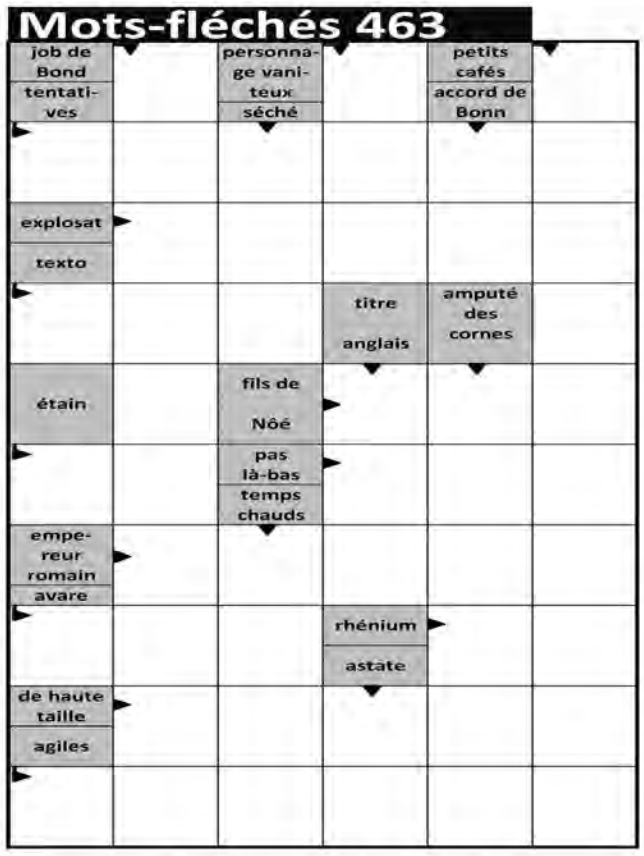

Mots-croisés enchaînés n° 463

Un mot sans définition s'inscrit dans chaque grille et se retrouve dans la suivante sous l'appelation de Diagonale de la Grille Précédente (*DGP*).

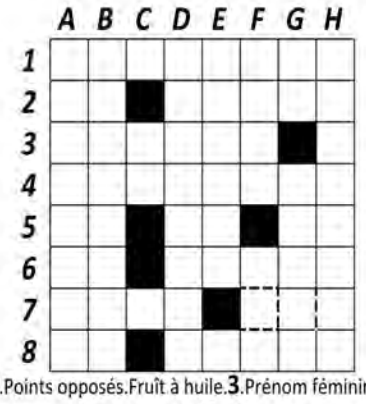

1.Rendez-vous.**2**.Points opposés.Fruît à huile.**3**.Prénom féminin.**4**.Un peu (un).
5.Astate.Union d'Etas.Unité de contrainte.**6**.Début de rixe.Sapaì.**7**.Muni.Type d'aéronef.**8**.Marque la date.Têtée.
A.Auto-stoppeuse.**B**.Ventilation.**C**.Autres points opposés.**D**.Façons de faire.
E.Mettai ensemble.**F**.Néant.Tortue,serpent...**G**.Consonnes.Etonne.
H.D'un groupement réligieux.

LA BONNE SEMENCE

Dans quel monde voulons-nous vivre ?

Cette question apparaissait à la une d'un grand quotidien pendant la pandémie de Covid-19 en 2020. Ce monde décevant, injuste et violent, offre peu de repères et de perspectives encourageantes. Plusieurs pensent que la crise sanitaire peut être l'occasion de remettre tout le système à plat. Mais quel monde construire ?

La Bible ne nous laisse pas d'espoir sur l'amélioration du monde actuel, sous la responsabilité de l'homme avec ses mauvais penchants. Elle nous révèle le contraste entre deux mondes. Jésus en avait parlé quand il était sur la terre : "Vous êtes d'en bas ; moi, je suis d'en haut. Vous êtes de ce monde ; moi, je ne suis pas de ce monde. C'est pourquoi je vous ai dit que vous mourrez dans vos péchés" (Jean 8. 23, 24). Le système du monde actuel a rejeté Jésus, le Fils de Dieu, qui était venu pour établir le royaume de Dieu sur la terre. Jésus est monté au ciel, et entraîne moralement à sa suite ceux qui ont cru en lui. Les croyants savent qu'il "s'est donné lui-même pour nos péchés, afin de nous retirer du présent siècle *(ou monde)* mauvais" (Galates 1. 4).

Dieu laisse ce monde "d'en bas" aller son train jusqu'au moment où il sera jugé et condamné pour avoir crucifié Jésus. Dans le même temps, il agit pour sauver des hommes et des femmes, ceux qui croient sa parole : l'évangile de Jésus Christ, qui est "la puissance de Dieu pour sauver quiconque croit" (Romains 1. 16). De passage sur la terre, ils sont témoins de ce monde d'en haut, jusqu'à la venue de leur Seigneur qui, effectivement, les introduira dans le ciel.

HOROSCOPE

BELIER : 21/03-21/04
Vous aurez envie de sentir la vie autour de vous, d'être entouré, même très entouré ! Professionnellement, vous avez le vent en poupe. C'est une excellente journée pour conclure des accords très avantageux.

TAUREAU: 22/04 - 21/05
Vous avez besoin de vous épancher et vous avez beaucoup de chance car votre partenaire vous prête une oreille attentive. Professionnellement, vous avez le vent en poupe. Bonne journée en perspective !

GEMEAUX: 22/05 - 21/06
Côté forme, vous vous sentez un peu rouillé en ce moment. C'est une bonne journée pour vous mettre au sport, ou au moins prendre la bonne résolution de vous y remettre.

CANCER: 22/06 - 22/07
Réjouissez-vous, cette journée ne vous veut que du bien ! Côté cœur, vous connaîtrez un pic de sensualité ; au travail, vous ferez preuve d'une infinie sagesse. Excellente journée !

LION: 23/07 - 22/08
Vous vous montrerez plutôt persévérant dans votre travail, mais vous risquez en même temps d'éprouver un peu de lassitude face au train-train du quotidien ! Evitez de programmer des évènements importants.

VIERGE: 23/08 - 22/09
Une période de forte créativité s'amorce, liée à un ressourcement spirituel et votre carrière s'en trouvera favorisée. Votre relation de couple pourrait prendre un tour profond et déterminant aujourd'hui.

BALANCE: 23/09-22/10
Vous risquez d'avoir le moral dans les chaussettes. Vous manquez totalement de détermination et d'énergie pour vous investir comme il le faudrait dans vos activités. Inutile d'insister, allez vous promener, cela vous fera le plus grand bien.

SCORPION: 23/10 - 22/11
Réjouissez-vous, vous pourrez laisser s'exprimer vos ambitions et les concrétiser. Vous avez atteint une maturité suffisante, qui vous permet de franchir enfin un cap, avec beaucoup d'autonomie et d'indépendance.

SAGITTAIRE: 23/11 - 21/12
Si vous sortez d'une séparation douloureuse, vous parviendrez enfin à tourner la page. Rapidement, vous referez votre vie et ce, dans les meilleures conditions possibles, car vous êtes fermement décidé à ne pas renouveler les mêmes erreurs.

CAPRICORNE: 22/12 - 20/01
Vous éprouvez une certaine lassitude face à la routine. Courage, et osez prendre des initiatives audacieuses et libératrices. Ne laissez rien au hasard, faites preuve d'une grande méticulosité même si vos activités vous pèsent un peu.

VERSEAU: 21/01 - 19/02
Vous serez on ne peut plus diplomate et charmant aujourd'hui. Extrêmement relationnel, vous susciterez la sympathie et votre cote de popularité sera à la hausse. Vous bénéficiez d'un bon flux planétaire alors profitez-en !

POISSONS: 20/02 - 20/03
Votre partenaire pourrait bien vous reprocher votre manque d'extériorisation de vos sentiments. En effet, même si votre amour est sincère, vous avez du mal à exprimer ce que vous ressentez. Si les mots ne vous inspirent pas, dites-le avec des fleurs !

midimadagasikara

Quotidien national d'information édité et imprimé par MIDI MADAGASIKARA S.A. Société Anonyme au capital de Ar 37 452 000

Fondatrice et Présidente du Conseil d'Administration : Marthe RAJAOFERA ANDRIAMBELO
Directeur Général : Jeremy RABESAHALA
Directeur de la Publication et Directeur de la Rédaction Olivier RASAMIZATOVO
Rédacteur en Chef Patrice RABEFANIRAKA
Rédactrice en Chef adjointe Hanitra RAMAHATRA
Rédacteur en Chef adjoint Edmond RAKOTOMALALA
Politique Dominique RAMIANDRISOA, Davis RAKOTOARIJAONA, Rija RANDRIAMBOLA
Economie Navalona RAVALOMANANA, Antsa RAMAROSON
Société José BELALAHY, Narindra RAKOTOBE
Culture Aina MAHARINDRA, Maminirina RADO, Issouf HERIDINY
Faits-Divers Didi RATSIMBAZAFY, Mickael L. RASAMOELINA, Teholy RATOLONJANAHARY Martin, Yves SAMOELIJAONA
Sports Tanjona HARIJAONA, RAZAFIMANJATO Michelson
Photographie Kelly RANDRIAMAMPIANINA, Nary RAVONJY, Yvon RAM
Habillage graphique et Secrétariat de rédaction Hel-Bovel RANDRIAMANAMIHARY, Mickey RANARIVAO, Guy Andrianarivelo RAKOTO
Rédaction, Administration Générale, Diffusion et Abonnement : Lalana Ravoninahitriniarivo
BP. 1414
Ankorondrano - Antananarivo.
Tél. 22 697 78 à 82
033 11 697 79 - 032 07 697 79
E-mail : docmidi2000@yahoo.fr
www.midi-madagasikara.mg

midimadagasikara

Directeur Exécutif : Jeremy RABESAHALA
Mêmes adresse et coordonnées
Annexe : 6, rue Robin Ramelina Atsimon'Analakely
Tél. : 22 281 26
E-mail : midipubjournal@gmail.com

D.L.I.: 15 923 - 02 - 23
Tirage : 20 000 exemplaires

AGITER VOS NEURONES

MOTS CASÉS

2 LETTRES	3 LETTRES	4 LETTRES	5 LETTRES	6 LETTRES	7 LETTRES	8 LETTRES
AC	COU	ÂGÉE	CETTE	CISELÉ	RÉACTIF	ENCOLURE
CC	ÉLU	ALLÔ	CLERC	FUREUR	REVENTE	ILLUMINÉ
E.O.	E.S.E.	CAME	ÉTAPE	POCHER		RAFFINER
LÀ	GAL	CERF	FLEUR	RHÉSUS		RICHESSE
NI	I.M.C.	ÉTOC	FUSER	TARARE		
SC	SET	HOUE	RÂLER			
		REÇU	RÉALE			
		SERF	REMUÉ			
		VERT	RURAL			
			TRONC			

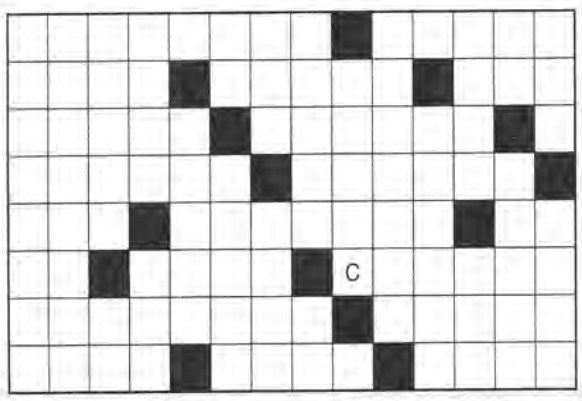

Solution MOKASSÉS

DEVANTURE

RECETTES

OMELETTE AUX CAROTTES

Dans un bol, fouettez 4 œufs. Pelez et râpez 4 carottes et 1 oignon. Ciselez du basilic et de la menthe. Mélangez les légumes râpés, les œufs battus, salez, poivrez et ajoutez les herbes ciselées. Versez le mélange dans une poêle antiadhésive, sur une fine épaisseur. Laissez cuire à couvert et à feu moyen, 5 min par face (cela ne doit pas être baveux). Faites glisser sur un plat, étalez une couche épaisse de fromage frais et pliez l'omelette en deux.

CONSEIL SANTÉ

S'OBLIGER À "DÉCROCHER"

Pour réduire son temps quotidien d'écran, on peut " obliger " son téléphone à se déconnecter après un certain temps passé sur les réseaux ou certaines applis. On peut aussi le mettre sur silencieux ou en mode avion pour ne pas être dérangé. Etapes suivantes : aucun écran pendant une demi-journée, puis une journée, puis tout un week-end : chiche?

Blague

Après avoir longuement chanté sous sa douche, une vieille femme entend son téléphone sonner. Elle décroche:
- Bonjour, madame, je suis votre nouveau professeur de chant.
- Pardon? Mais je n'ai pas fait appel à vos services!
- Oui, je sais! C'est votre voisine qui l'a fait...

MOTIVATION

"Ce qui te manque, cherche-le dans ce que tu as." Sagesse zen

Moscou.

Sergueï Lavrov, chef de la diplomatie russe, au Mali pour une première visite

Ces derniers mois, Moscou a renforcé sa coopération militaire avec la junte malienne.

(© Russian Foreign Ministry Press Service via AP)

Les ministres des Affaires étrangères russe et malien Sergueï Lavrov et Abdoulaye Diop, le 11 novembre 2021 à Moscou.

C'est la première fois qu'un ministre russe des Affaires étrangères se rend au Mali. Sergueï Lavrov, attendu ce lundi à Bamako pour une visite d'amitié et de travail de 48 heures, arrive dans un contexte particulier.

Depuis plusieurs mois, son pays a le vent en poupe auprès des autorités de transitions maliennes et au sein d'une frange de la population. Désormais, lors des manifestations organisées à Bamako, les drapeaux russes sont très visibles.

Cette visite, qualifiée de " *haut niveau* " par les autorités maliennes, s'inscrit, selon elles, " *en droite ligne du choix politique opéré par le gouvernement de la Transition d'élargir et de diversifier les partenariats stratégiques* ".

Au cours de son séjour, le chef de la diplomatie russe aura des entretiens avec son homologue malien Abdoulaye Diop, suivi d'une séance de travail élargie aux deux délégations.

L'hôte du Mali sera également reçu en audience par le colonel Assimi Goïta, président de la Transition. De source diplomatique russe, auprès de ses différents interlocuteurs, Lavrov va réitérer l'invitation de son pays au Mali pour participer au prochain Sommet Russie-Afrique qui devrait se tenir au mois de juillet 2023 à Saint-Pétersbourg.

Outre la coopération économique, la coopération militaire entre les deux pays sera abordée.

Bamako reçoit de plus en plus de matériels militaires russes, auxquels il faut ajouter des hommes, instructeurs selon le gouvernement malien, des mercenaires de la société Wagner, selon des pays comme la France, ou encore les États-Unis.

midipubjournal@gmail.com

FILAZANA MANJO

Amin'ny finoana ny fitsanganan'ny tena amin'ny maty no ampandrenesanay anareo fa ny hava-malalanay :

RANDRIANASOLO Raymond
Professeur licencié *retraité*
Chef de département administratif et financier - PBZT
teo aloha
Filohan'ny fikambanan'ny Tanora EKAR Fanahy Masina
Analamahitsy teo aloha
Chevalier de l'Ordre National

dia nantsoin'ny Ray nody any Aminy rehefa nivahiny 86 taona teto an-tany.
Hoy
Ny vadiny : RANDRIANASOLO Jacqueline teraka RATSIMBA
Ny zanany :
- RANDRIANASOLO Bodonirina sy RAMANANTSOA Jean William
- RANDRIANASOLO Mamy sy ANDRIAMASINORO Noelihaja
- RANDRIANASOLO Norolalao sy RAKOTOMALALA Didier
- RANDRIANASOLO Rado sy RASOANAIVO Nathalie
- RANDRIANASOLO Patricia sy ANDRIANANTENAINA Lantofenosoa

Ny zafiny :
- Anabelle sy Boris, Johanna, Yann, Henintsoa, Ambinintsoa, Christelle, Tsiory, Tojo, Miora, Christina, Tiffany, Jimmy, Lucas

Ny zafiafiny :
- Rebecca

Ny taizany :
- RAZAIARIMALALA Noelisoa sy RANDRIAMANATSOA Johnny sy ny zanany

Ny iray tampo aminy :
- Terak'Itompokolahy RANAIVOSON Désiré sy Claire
- Vady navelan'Itompokolahy RAMINOSOA Edmond sy ny zanaka aman-jafiny
- RANDRIA Maurice sy Arlette sy ny zanaka aman-jafiny
- Terak'Itompokovavy RASOAVOLOLONA Margueritte
- Vady navelan'Itompokolahy ANDRIANASOLO Fidèle sy ny zanaka aman-jafiny
- RAFARAMALALA Marie Lucie sy ny zanaka aman-jafiny

Ny iray tampo amin'ny vadiny :
- Terak'Itompkolahy RATSIMBA Jacques sy Louisa
- RATSIMBA Rémi sy Fara sy ny zanaka aman-jafiny

Ny fianakaviany :
- Taranak'i RANDRIAMBOAHANGY

Ny EKAR Fanahy Masina Analamahitsy

Ny EKAR Malaza Fenoarivo

Ny Faritra Md François d'Assise

Ny Fokontany Ambatobe

Ny fokontany Malaza Fenoarivo

Ny nofony dia hiala ao an-tranony Lot II N 18 WA Ambatobe ny alarobia 08 febroary 2023 amin'ny 12 ora ary hoentina hanomezam-boninahitra ny anaran'Andriamanitra ao amin'ny Fiangonana EKAR Fanahy Masina Analamahisty amin'ny 1 ora mialoha ny ametrahana azy eny amin'ny fasan-drazany eny Malaza Fenoarivo.

Lioka 2,29 : « *Azonao alefa amim-piadanana amin'izay ny mpanomponao araka ny teninao* »

M-NC 02525/3-1

Avec détermination, jusqu'au bout. Pour l'instant, le moment où tout basculera pour lui, où il commencera à douter n'est pas prêt d'arriver. Il a trop d'orgueil pour se sentir assailli de doutes. J'ignore comment avancer. Comme vous, avouez-le ! Je n'ai pas de piste mystérieuse sous le coude.

F. H. : Arrêtez de vous en faire pour moi. Je ne sais pas trop ce que vous essayez de me faire comprendre, ni en quoi cela vous regarde, mais vous ne me changerez pas. Hibernez tant que vous voudrez, le temps qu'il vous reste encore à tirer pour gâcher votre vie ici. Moi, la mienne est ailleurs. Quand mon père est mort, j'étais si furieux contre lui. Je n'arrêtais pas de fulminer. Comment était-ce possible qu'il ne m'aime pas assez fort pour rester en vie ? Comment avait-il osé me laisser seul. Quel salaud ! Me faire ça, à moi ! Qu'est-ce que j'allais devenir sans lui ? Ma seule vengeance, c'était de devenir un flic meilleur que lui, pour lui prouver qu'il n'était pas irremplaçable, ou d'être si lamentable comme officier de police qu'il en ait honte là où il était.

Je n'ai cessé d'osciller entre les deux extrêmes sans réaliser objectivement à quel moment j'étais nul et à quel moment je ne l'étais pas. Dans le doute, j'ai préféré appréhender plus tôt qu'il n'était nécessaire ma retraite. Cette affaire m'a obligé à revenir précipitamment. Il va bien falloir me contraindre à prendre parti au moment où je vais la boucler. Je ne me suis pas encore décidé.

(A suivre)

SUDOKU, A VOUS DE JOUER !

Remplissez chaque grille avec des chiffres de 1 à 9, afin que chaque ligne, chaque colonne et chaque bloc de 3 cases par 3 contiennent tous les chiffres de 1 à 9. Jeu N°: 4887

		3			4		7	6
1					8			
		9	6	1	3	4		8
		2				7	3	4
				9	2			5
		6	4				8	
4			2		7		6	
9			5	3				
	8	5			9			

SOLUTION DU N°: 4886

1	7	4	2	3	8	6	5	9
3	5	6	4	1	9	7	2	8
8	2	9	7	6	5	4	3	1
7	4	2	5	8	6	1	9	3
9	3	5	1	4	2	8	6	7
6	1	8	9	7	3	2	4	5
2	6	7	3	9	1	5	8	4
4	8	3	6	5	7	9	1	2
5	9	1	8	2	4	3	7	6

"MIDI BONNES AFFAIRES"

MIVIDY

*** Mividy kilalao, kiraro, poketra, tele, radio, korontana, débarras. Cause départ. Tél : 034.68.141.74. (M-BA 367/1-1)**

Contactez notre Régie Pub sur

dokamidi@gmail.com

Lumière du jour

Si tu peux!...
Tout est possible
à celui qui croit.

Marc 9 : 23

SOLUTION

Mots-croisés enchaînés nr 462

C	R	O	T	T	I	N	S
R	O	■	E	R	■	I	A
A	B	U	S	I	V	E	S
M	I	E	T	T	E	■	S
O	N	■	S	U	■	N	E
I	E	N	■	R	M	I	■
S	T	E	■	E	U	E	S
I	S	T	■	S	E	T	S

SOLUTION

Mots-fléchés NR 462

■	D	■	A	■	E
D	E	L	I	T	S
■	L	I	R	E	S
N	I	■	E	T	A
■	V	O	L	A	I
O	R	A	L	■	M
■	A	■	E	L	A
A	N	A	■	A	G
■	C	R	E	M	E
H	E	T	R	E	S

OFFRE DE CONSULTANCE

Référence : AO – 001/DIE/ 2023 « Recrutement d'un consultant pour l'appui à la structuration de la filière raphia dans la baie d'Ambaro"
Référence de projet: MG203401 Coastal Community-based conservation in Indonesia and the Western Indian Ocean
Période du mandat : Entre Mars et Juin 2023, avec un nombre maximum d'intervention pris en charge de 45 jours

Le WWF lance le présent appel d'offres en vue du recrutement d'un consultant pour l'appui à la structuration de la filière raphia dans la baie d'Ambaro; ceci afin de préserver le raphia malagasy et d'éviter un effet de mode sur cette matière. Une démarche qui permettra aussi de générer plus de valeur ajoutée à l'exploitation du raphia.

WWF MDGO
Près lot II M 85 Ter
Antsakaviro
(101) Antananarivo
Tél. +261 34 49 888 03/04
Tél. +261 34 49 888 05/06
Tél. +261 20 22 348 85
Tél. +261 20 22 304 20
Fax. +261 20 22 348 88
P.O.Box 738
wwfrep@moov.mg
www.wwf.mg
www.panda.org

Profil requis :
La prestation devrait être menée par un consultant individuel disposant les compétences requises ci-après :

- Titulaires de diplômes universitaires (Bacc+4) en sciences sociales, sciences économiques, ou autre domaine assimilé ;
- Bonne connaissance de l'enjeu et du contexte environnemental ainsi que les rôles des organisations de la société civile environnementale à Madagascar ;
- Expériences solides en diagnostic participatif, en analyse institutionnelle, politique et socio-économique autour du secteur de la gestion des ressources naturelles, de la pêche ;
- Expériences prouvées dans la structuration, la dynamisation et le renforcement de capacités des réseaux/plateforme autour d'un projet environnemental ;
- Bonne capacité d'animation, de facilitation, de rédaction et de communication en français et en malagasy;
- Aptitude aux déplacements sur sites ;
- Bonne connaissance de la zone d'intervention,
- Ayant déjà mené une prestation similaire.

Les soumissionnaires intéressés peuvent demander les termes de référence à l'adresse email procurement@wwf.mg.

Le dossier de candidature sera à envoyer sous pli fermé et portant uniquement la référence **«AO – 001/DIE/2023 – Consultant pour l'appui à la structuration de la filière raphia dans la baie d'Ambaro – MG2034.01»** et remis aux bureaux de WWF ci-après :

- *4 rue Louis Brunet Cité Avenir, Antsiranana 201 ;*
- *Près LOT II M 85 Ter Antsakaviro, Antananarivo 101;*
- *Près ex-bureau de la Jirama Antafiankasaka, Ambilobe 204.*

Ou envoyées à l'adresse procurement@wwf.mg, avec comme objet **«AO – 001/DIE/2023 – Consultant pour l'appui à la structuration de la filière raphia dans la baie d'Ambaro – MG2034.01»**

Au plus tard le **17 Février 2023** à **17h**.

Les dossiers incomplets ou qui ne respectent pas les conditions d'envoi ne seront pas considérés.

M-CL 8679/3-2

M-CL 0008661/3-2

OFFRE DE CONSULTANCE

AO – 005/TNR/2023
« Actualisation et consolidation des plans d'engagement des parties prenantes au niveau de quatre paysages d'intervention de WWF Madagascar: Manambolo-Tsiribihina, Mahafaly, DIANA et Hautes Terres du Nord »
Référence de projet: MG 204000 OD BMZ et MG 206700 Support ESSF in Madagscar
Durée du mandat : entre 24 Février et 24 Avril 2023 avec 40 h/j pris en charge au maximum

Le WWF fait appel à l'appui d'un consultant pour l'aider à actualiser et consolider ses plans d'engagement des parties prenantes au niveau des paysages Manambolo-Tsiribihina (Régions Menabe et Melaky), Mahafaly (Région Atsimo-Andrefana), DIANA (Région DIANA) et Hautes terres du Nord (Régions SAVA et Sofia).

L'objectif global du mandat est d'actualiser et consolider les plans d'engagement des parties prenantes au niveau des paysages prioritaires de WWF, notamment de façon à pouvoir localiser les principaux acteurs et les relier avec leurs attentes, leurs réelles et éventuelles contributions (engageantes) au processus de préservation, de protection de l'environnement et de la gestion durable des ressources naturelles au niveau local.

WWF MDGO
Près lot II M 85 Ter
Antsakaviro
(101) Antananarivo
Tél. +261 34 49 888 03/04
Tél. +261 34 49 888 05/06
Tél. +261 20 22 348 85
Tél. +261 20 22 304 20
Fax. +261 20 22 348 88
P.O.Box 738
www.wwf.mg
www.panda.org

Profil requis :
Consultant/e individuel(le) ou groupe de deux (2) consultants disposant le profil suivant:

- Diplômé de BAC + 4, Master II en sciences sociales, sciences de l'environnement, ou autres domaines pertinents;
- Expériences confirmées d'au moins 03 ans dans la conduite d'analyse des contextes socio-économiques de dépendance des communautés locales vis-à-vis des ressources naturelles;
- Bonne compréhension des contextes d'implication et de participation des parties prenantes, y compris les communautés locales, à la gestion durable des ressources naturelles;
- Connaissance des principes de base de la conservation inclusive et des sauvegardes environnementales et sociales;
- Bonne capacité d'analyse et de synthèse;
- Bonne capacité de rédaction en français ;
- Bonne maîtrise du Malagasy.

Les soumissionnaires intéressés peuvent demander les termes de référence à l'adresse email procurement@wwf.mg.

Le dossier de candidature sera à envoyer sous pli fermé et à mettre dans deux enveloppes séparées, elles-mêmes renfermées dans une enveloppe extérieure anonyme et portant uniquement la référence **« AO – 005/TNR/2023 – Consolidation et finalisation des plans de mitigation de risques/impacts négatifs des activités de gestion durable des ressources naturelles au niveau de quatre paysages de WWF : Manambolo-Tsiribihina, Mahafaly, DIANA et Hautes terres du Nord»** et remise au bureau de WWF Antsakaviro, Lot IIM 85 Ter Antsakaviro, Antananarivo 101.

Ou envoyées à l'adresse procurement@wwf.mg, (en 2 fichiers séparés pour l'offre technique et l'offre financière avec comme objet **« AO – 005/TNR/2023 – Consolidation et finalisation des plans de mitigation de risques/impacts négatifs des activités de gestion durable des ressources naturelles au niveau de quatre paysages de WWF : Manambolo-Tsiribihina, Mahafaly, DIANA et Hautes terres du Nord»**

Au plus tard le **17 Février 2023.**

Les dossiers incomplets ou qui ne respectent pas les conditions d'envoi ne seront pas considérés.

Finance & Administration Manager, LHSS Madagascar
Antananarivo, Madagascar

Job Description

The World at Abt

Solving the world's most pressing issues and improving the quality of life for people worldwide is what we do every day at Abt Associates. Creating a more equitable world is no small task, but we are driven by big challenges.

We are a team of 4,000+ people in over 50 countries working in unison and focused on the bigger picture. Only by sharing our commitment and energy do we affect change and push the boundaries of what's possible. We welcome diverse ideas, backgrounds, and viewpoints – joining Abt means access to exceptional thinkers at the top of their game.

To thrive at Abt is to embrace flexibility and collaboration. Our open culture allows you to balance your work and personal life as needed to optimize personal well-being. Creating a more equitable world starts from within – we look after people around the world, and we'll do the same for you.

Ready to embrace rewarding and meaningful work? Now's your chance.

The Opportunity

Abt Associates seeks a qualified Finance and Administration Manager (F&A) to support the LHSS project in Antananarivo, Madagascar. The Sustainability of Local Health Systems (LHSS) project is USAIDs flagship initiative in strengthening integrated health systems, with the goal of helping low- and middle-income countries move to sustainable, self-funded health systems to support universal health coverage. Led by Abt Associates, this five-year, $209 million project works with partner countries and local stakeholders to reduce financial barriers to care and treatment, ensure equitable access to essential health services for all, and improve the quality of health services.

The Government of Madagascar has underscored its commitment to achieving universal health coverage (UHC) through the 2015 National Strategy for UHC (NS-UHC). The SN-CSU is completed by a National Health Financing Strategy that plans to increase financing for health and the financial protection of users. LHSS will collaborate with the UHC Implementation Support Unit (CA-CSU) to implement the National Health Financing Strategy, including advocating for domestic resource mobilization for health, the design of community-based health insurance (mutuelles), and using health budget expenditure data for decision-making.

Under the supervision of the Chief of Party (COP), the F&A will be responsible for the following tasks:

Core Responsibilities

- Development, management and control of project budgets, accurate financial reports and projection of funding requirements for the annual budget of USD 3.5 million
- Ensure that the project operations are in compliance with all USAID and Abt policies and procedures
- Manage the financial operations and financial reporting of the LHSS Madagascar program, providing guidance and technical assistance to administrative and financial management personnel in the local office
- Verification and approval of payment documents and corresponding checks
- Management of audits of ordinary supporting documents
- Oversee the preparation of salaries and other regular payments. Management of the revision of monthly salaries to ensure their accuracy
- Preparation of monthly bank reconciliations
- Manage the integration of regional financial records, accounting for and reporting them into the overall financial system. Ensure that provincial offices are assisted in their financial management
- Verify payments in the current expenses fund and periodically reconcile current expenditure fund balances
- Prepare documentation on monthly clearance vouchers and submit them immediately to Headquarters once approved by Senior Management
- Maintain inventory of fixed assets
- Support the development, execution, and management of subcontractor and consultant agreements
- Ensure that accounting records are updated at all times, in an orderly manner, well maintained, and easily accessible for reference and audit, if necessary
- Prepare monthly requests for funds, and immediately notify the measures required to cover estimated costs
- Ensure that taxes collected by the state, pension funds and other legal requirements at the local level are paid on time
- Management and implementation of systems for travel advances, travel expense reports, followed by the historical travel report and staff on outstanding advances

What We Value

- Masters Degree in Business Adminsitration, Finance, Accounting, or other relevant field
- 8 plus years of relevant professional experience in financial management of large international projects
- Experience managing USAID projects preferred
- Demonstrated experience managing public health programs in Madagascar preferred
- Fluency in both French and English
- Strong analytical and computer skills, with an emphasis on budget and financial analysis

What We Offer

We foster an environment where you can Thrive Your Way. Our innovative total rewards programs are designed to help balance your work and personal life. The approach toward your wellbeing centers around comprehensive benefits and professional development.

Abt Associates is an Affirmative Action/Equal Opportunity employer committed to fostering a diverse workforce. Abt Associates provides market-competitive salaries and comprehensive employee benefits. Local candidates strongly encouraged to apply.

Disclaimer: Abt Associates will never ask candidates for money in exchange for an offer of employment.

#LI-AE1

Apply before: 02/14/2023, 11:26 AM
https://egpy.fa.us2.oraclecloud.com/hcmUI/CandidateExperience/en/sites/CX_1/job/102938/?utm_medium=jobshare

M-CL 8658/6-2

FILAZANA MANJO

Amin'ny finoana sy fanantenana ny fitsanganan'ny tena amin'ny maty no ampandrenesanay anareo ny fodiamandrin'ny reny malalanay

RAMANANTENARISOA
Félicité (Mama Lisy)
Vady navelan'i
RAMAHAROMANANA PRESTO
Benjamin

ny Asabotsy 04 Febroary 2023 teo amin'ny faha-89 taonany.
Hoy :
Ny zanany :
PRESTO Sabas Harisoa sy RAKOTOMALALA Alice
PRESTO Sabas Clément sy RAKOTONIRINA Marie Cléry
PRESTO Olga sy RAKOTOVAO Andriatahina
PRESTO Benjamin sy RAKOTONIRAINY Diane
PRESTO Benjamine sy RAZANANTOANINA Hajarijaona
PRESTO Annette Ramaharosoa
Ny zafiny : Mbola, Mirana, Njaka, Stephanie, Elodie, Lalaina sy Quentin, Nathalie sy Nary, Aina Joel sy Nathalie, Volatiana, Tiavina, Hariniaina
Ny zafiafiny : Anaïs, Iloaina, Yohan, Ethan
Ny fianakaviana manontolo
Ny Mpitandrina sy ny Fiangonana FJKM : Ankadimbahoaka, Ambohitsimeloka Fanavotana, Ambohimarina Fiderana
Ny Fokontany : Soanierana III J, Ankaraobato, Ambohijatovo Ambohitsimeloka, Ambohimarina Ivato.

Ny nofony dia hiala ao an-tranony lot III J 70 Soanierana ny Alarobia 08 Febroary 2023 amin'ny 12 ora 30 ary ho fanomezam-boninahitra an'Andriamanitra dia ao amin'ny FJKM Ankadimbahoaka alohan'ny ametrahana azy eny amin'ny fasan-drazany eny Ankaraobato.

" Fa raha velona isika, dia velona ho an'ny Tompo, ary raha maty isika, dia maty ho an'ny Tompo ". (Romana 14 : 9a-b)

Tsy misy fiaretan-tory

M-CL2526/2-1

Caisse d'Epargne de Madagascar

AVIS DE DECES

Le Conseil d'Administration
La Direction Générale
Tout le personnel de la Direction et des Agences
de la Caisse d'Epargne de Madagascar S.A

Ont la douleur de vous annoncer la disparition subite de leur collaboratrice :

RAJOELIARISOA
Vololomihanta Holimino
Assistante à la DACIG ; ex-CEM 086 Toamasina

Survenue le 04 février 2023 à Antananarivo
L'enterrement aura lieu le lundi 06 février 2023
à Ambany Avaratra Ampitatafika

« Paix à son âme »

M-NC 000002527/1-1

Midi Madagasikara en ligne :
www.midi-madagasikara.mg

FILAZANA MANJO

Amin'ny finoana sy fanantenana ny fitsanganan'ny tena amin' ny maty no ilazanay anareo fa ny malalanay :

***Général de Brigade* (ER)**
RASAMBOMANANA
Jean Henri Léon Paul
Commandeur de l'Ordre National Malagasy
Past President Rotary Club de Tamatave

Dia nantsoin'ny Ray hody any Aminy ny Asabotsy 04 febroary 2023 rehefa nivahiny 74 taona teto an-tany
Hoy :
Ny zanany :
RASAMBOMANANA Riva sy Mira Zo
RAOBELINA Tovo sy Norolala
RASAMBOMANANA Domoina vady navelan'Itompokolahy ANDRIAMALALA Rabearivelo Ramilijaona
Ny zafiny :
Paolah, Mahasaky, Kayron, Norotiana, Kaliana, Harena, Angelina, Tsiory, Pia, Chloé
Ny iray tampo aminy :
Vady navelan'Itompokolahy RASAMBOMANANA Félice sy ny zanaka aman-jafiny
Vady navelan'Itompokolahy RASAMBOMANANA Victor sy ny zanaka aman-jafiny
RAZANAMANANA Yvonne sy ny zanaka aman-jafiny
RAKOTOMANGA Gabriel sy Gatienne mivady ary ny zanaka aman-jafiny
ITOANDRO Julien sy Monique ary ny zanaka aman-jafiny
RASAMBOMANANA Jean Pierre sy Antoinette ary ny zanaka aman-jafiny
RASAMBOMANANA Godefroy sy Seraphine ary ny zanany
RABEMANANA Christian sy Bakoly ary ny zanany
RASAMBOMANANA Laurent sy Lily ary ny zanany
RASAMBOMANANA Polycarpe sy Noeline ary ny zanany
RASAMBOMANANA John Rock sy Seheno ary ny zanany
Ny iray tampo amin'ny vadiny :
Tarakanak'Itompokolahy RANDRIANDRIANATOANDRO Ilemavo
Taranak'Itompokolahy RANDRIANANTOANDRO Aiglon
RANDRIANANTOANDRO Jupiter sy Adéline ary ny zanaka aman-jafiny
RANDRIANANTOANDRO Simone sy ny zanaka aman-jafiny
Taranak'Itompokolahy RAHARISON Martin sy Itompokovavy RANDRIANATOANDRO Beby
RANDRIANANTOANDRO RASOARIMANGA, vady navelan'Itompokolahy Général ZAFINDRAVAKA Alexis sy ny zanaka aman-jafiny
Terak'Itompokovavy RANDRIANATOANDRO Judes sy ny zanaka aman-jafiny ary ny rainjanany RADERARIVELO Bonaventure sy ny vadiny

Mme RABETAFIKA Nicole, Marraine
Ny Andiany faha-5 tao @Akademia Miaramila Promotion " FANEVA "
Ireo zanany ao amin'ny Andiany faha-26 tao @Akademia Miaramila Promotion "Général Rabetafika Roland"
Ny Foloalindahy Malagasy
Ny namana ao amin'ny fikambanana AMITO (Amical des cadres Toamasina)
Ny namana sy tapaka rehetra
Ny Fiangonana EKAR Malaza Andoharanofotsy
Ny Fokontany Malaza Andoharanofotsy
Ny Fokontany Antanamahalana Tsararivotra Ambositra

Ny nofony dia hiala ao antranony Lot IB 444 Bis Malaza Andoharanofotsy ny Talata 7 Febroary 2023 amin'ny 07 ora maraina ary hoentina hanomezam-boninahitra an'Andriamanitra ao EKAR Malaza Andoharanofotsy alohan'ny hanafenana azy ao amin'ny fasan-drazany any Ambositra ny Alarobia 8 Febroary 2023.

" Sambatra ny maty izay maty ao amin'ny Tompo " (Apok : 14,13a)

M-NC 000002531/1-1

FISAORANA

Ny fianakaviana manontolo

dia maneho fisaorana sy fankasitrahana ary fankatelemana feno ho anareo rehetra nampahery, nitondra am-bavaka, nampionona azy ireo, tamin'ny nahalasan'i :

RAZANAKOLONA Ny Aina (Nini)

Andriamanitra manankarem-pahasoavana anie hamaly fitia anareo.
Miala tsiny indrindra ho an'izay rehetra tsy tratra antso noho ny hafenoan-drano be loatra.

M-NC 2520/1-1

Toute l'information **en ligne** sur
www.midi-madagasikara.mg
midimadagasikara

MIFALIA ! MIHOBIA !
FA EFA LASA ANY AMIN'NY TSARA LAVITRA IZY !

Lay vous salue

M-NC 00002530/1-1

AVIS DE DECES

Nous éprouvons l'immense douleur et inconsolable de vous annoncer la perte cruelle et subite de notre

RAKOTOARISON FRANCOIS JEAN DIEUDONNE

survenu au Québec Le Mardi 17 Janvier 2023

Sa femme : RAMANANTSOA Marie Michelle
Ses enfants: RAKOTOARISON Herilanto
RAKOTOARISON Haja Lalaina et Toky
Ses petits-enfants: RAKOTOARISON Fitia (Canada)
RAKOTOARISON Fiandry (Canada)
RAKOTOARISON Fiary (Canada)
RAKOTOARISON Fitahiana (Canada)
Ses freres et soeurs:
f. RATEFIARISOA Berthe, ses enfants et petits-enfants
RAKOTOARISON P. Jean Chrysostome, ses enfants et petits-enfants
RAVAOZOELY M. Blandine, ses enfants et petits-enfants
RAZOELISOA M. Meltine, ses enfants et petits-enfants
RAMELIARISOA M. Adeline, ses ennfants et petits-enfants
Ses beaux-freres et belles-soeurs:
f. RAMANANTSOA Georges Aimé, ses enfants et petits-enfants
RAMANANTSOA Marie Lucie, ses enfants et petits-enfants
RAMANANTSOA Florence, ses enfants et petits-enfants
RAMANANTSOA Jaqueline et sa fille Lalasoa

et l'ensemble de la grande famille ont la très grande douleur de vous annoncer le décès de leur bien-aimé

Vous pouvez rendre hommage le Samedi 11 Février à Mahabo, Andoharanofotsy, Lot MB479 , 09,30h à 20.00h,
et le lendemain matin jusqu' à 12.00h. Une cérémonie religieuse se déroulera, l'apres-midi, à l'Eglise ECAR Malaza Andoharanofotsy le 12 Fevrier à 14 :00hrs .
L'inhumation se tiendra au cimetière d'Anjanahary ce jour même, après la cérémonie.
(Cet avis tient lieu de faire part.)

" JE REMETS MON ESPRIT ENTRE TES MAINS; TU ME DÉLIVRERAS, ÉTERNEL, DIEU DE VÉRITÉ! " PSAUMES 31:6

M-NC 000002529/1-1

PROGRAMMES TÉLÉ DU 6 FÉVRIER 2023

MA TV MADAGASCAR

06.00 : Oran'ny fanantenana
06.30 : Royal Chapel ®
06.55 : Télé achat
07.00 : Salama va
08.00 : Dessins animés
09.45 : Magazine
11.00 : Mahery ®
12.00 : Météo
12.10 : Série ®
12.30 : News du 12h30
12.45 : Ny vaovao
13.00 : A Votre Santé
14.00 : Film Comédie
16.00 : Journal International
16.45 : Full Sport
17.00 : Dessins animés
17.15 : Royal Chapel
17.55 : FULL music
18.15 : Ny vehivavy
19.00 : Les infos de Ma-TV
19.10 : Série
19.30 : Ny Vaovaon'ny Ma-TV
20.30 : Fandaharana manokana
21.15 : Film Action
00.45 : Journal international
01.15 : Film Romantique
03.15 : Magazine
05.00 : Série
05.30 : Refhi ®
06.00 : Oran'ny fanantenana

TV PLUS MADAGASCAR

02.45 : JINGLE
03.00 : CLUB700
03.30 : STAND OUT ®
04.45 : SERIE MANGA ®
05.55 : TANJAKA ®
06.25 : ABC DE LA CULTURE
06.30 : BUONGIORNO
08.00 : Petites Annonces
08.05 : MADA PRO
08.20 : MPRO
08.35 : ALLCOM
08.50 : BM PROD
09.15 : SERIE
10.45 : MIANDRY VAZO
12.00 : EDITION SPECIALE
12.10 : FRANCE 24
12.25 : ABC DE LA CULTURE
12.35 : Petites Annonces
12.40 : MPRO
12.55 : MADA PRO
13.10 : CINEMAPLUS
15.00 : EDITION SPECIALE
15.15 : BUONGIORNO ®
15.55 : Série
16.47 : Série Manga
17.09 : Série Manga
17.31 : ABC de la culture
17.36 : MIRITSOKA
18.00 : TITRE
18.05 : NY ATY AMINAY ®
18.25 : Petites Annonces
18.30 : LE JOURNAL
18.30 : SERIE
19.03 : Ankafizo
19.13 : SOMMAIRE BUONGIORNO
19.30 : VAOVAOM-PARITRA
22.30 : CINEMAPLUS
00.00 : VAOVAO ®
01.00 : CINEMAPLUS
02.30 : LE JOURNAL ®
02.45 : SERIE ®
03.25 : FRANCE 24

K

06.00 : Musique
06.15 : So COOL
08.15 : Série
08.45 : Mozika
10.00 : Shopping TV
10.30 : Série
11.00 : Mozika
12.00 : Série
12.15 : Instafun
13.20 : Kolo Ts'Art ®
14.10 : Tables de Mada
14.30 : Zik Zag ®
15.10 : Mozika
16.40 : Smiling Time
17.00 : Flash Info
17.20 : Instafun
18.00 : After
19.25 : Le Journal
20.00 : Ny Vaovao
20.50 : K-Sport
21.15 : Cinéma
23.00 : Ny Vaovao ®
23.50 : Cinéma
02.00 : Bonne Nuit avec KOLO TV

RECORD

05.30 : Réveil de la foi
06.00 : RECORD MARAINA
06.30 : LA MATINALE
08.00 : LA REINA DEL FLOW ®
08.30 : FLEUR SAUVAGE ®
09.25 : DIVERTISSEMENT
10.30 : Inona ny vaovao ?
12.30 : DOUBLE KARA ®
13.45 : Hirantsika
14.30 : FLEUR SAUVAGE
15.30 : MAGAZINE
17.00 : Destination malagasy
19.00 : J.RECORD
19.45 : DOUBLE KARA
20.30 : LA REINA DEL FLOW
21.00 : PABLO ESCOBAR ®
21.45 : CLIP
22.30 : PAROLE DE VIE
23.00 : FILM
00.30 : FRANCE

blueline

09h05 – Dessins animés : « Mr Magoo »
Boomerang – Canal 35 (Bouquet Découverte)
11h00 – Animalier : « Les aventures de Brady Barr »
Nat Geo Wild – Canal 79 (Option Famille)
13h40 – Aventure : « Projet Cap Horn »
Trek – Canal 68 (Option Monde)
15h56 – Série : « Blood sisters »
Réunion 1ère – Canal 44 (Option Divertissement)
17h20 – Novelas : « Vœux de vydia »
Passion Novelas – Canal 48(option ciné)
20h30 – Football : « HellasVerone Vs Lazio » (en direct)
BeiN2 – Canal 62 (Option Sport)
Série A – 21ème Journée
23h00 – Film : « Star Wars Episode VII : Le réveil de la force »
TMC – Canal 18 (Bouquet Découverte)
Avec : Daisy Ridley, John Boyega, Adam Driver. **Année** : 2015. **Durée** : 02h30mn.
Trente ans après la chute de l'Empire, la confrontation entre le Premier Ordre, nostalgique de l'ancien régime au pouvoir, et l'Alliance rebelle.

Telma TV

05.30 : Murder call : Savannah TV: Divertissement Afrique
06.00 : Afro Movies TV : Afro novelas : Divertissement Afrique
07.00 : Mère Océan : Animaux : Documentaire
08.00 : Fashions& Sports : Fashion TV : Style de vie
09.10 : Amanda à la rescousse : Discoverychannel : Documentaire
10.30 : Okoo vacances : France 3 : Divertissement
11.25 : Familles nombreuses : La vie en XXL : TF1 : Divertissement
12.00 : Messe à Lourdes : KTO : Religion
13.14 : Elément Terre : France24 : Informations
13.59 : La tribu Monchhichi : Tivi5 Monde : Jeunesse
15.00 : Garfield & Cie : Gulli : Jeunesse
16.10 : Dofus : aux trésors de Kerubim : Mangas : Jeunesse
17.10 : Top GearSpecial : From A to Z : Automoto : Sport
18.35 : A Dinner for Them to Meet: Filmbox arthouse : Film
19.45 : Ambition : Eurochannel : Film
21.00 : Quatre mariages pour une lune de miel : TFX : Divertissement
22.20 : Samedi d'en rire, la quotidienne : France 3 : Divertissement
23.10 : Astérix aux Jeux olympiques : TF1 : Divertissement
00.55 : Dans les yeux d'Olivier : France 2 : Divertissement
02.20 : Et si on se rencontrait ? : Téva : Divertissement

TCHIN - TCHIN

SOLUTION MOTS CROISES GEANT N° 1496

Horizontalement :
1. Enterrées. Mêla. Imita. 2. Taire. Star. Temple. Ru. 3. Er. Alose. Ile. Net. 4. Ecrasas. Est. Asa. SOS. 5. Acier. Assonant. SA. 6. Pieu. Epaté. Soucí. 7. Na. Stras. Gaza. Clés. 8. Initial. Set. Naïade. 9. Grondée. Actrice. 10. Aunée. Ratée. Nasiller. 11. Lei. Mis. Et. Centrée. 12. Set. RR. Na. Thé. Set. 13. Naissances. Renfile. 14. Es. Soupière. Pèse. Nul. 15. Cap. Assises. Cède. 16. Rial. Libéré. 17. Paon. Acné. Mêler. Ma. 18. Importante. Vol. Tente. 19. Ter. Aimer. Cep. Vin. Ui. 20. Eserine. Etirage. Tien.

Verticalement :
I. Etre. Inégal. Décapité. II. Na. Ca. Rues. Sa. Ames. III. Tierce. Ionien. Propre. IV. Errai. Inné. Tas. Ino. V. Re. Sep. Idem. Iota. Rai. VI. Mariste. Insu. Latin. VII. Es. Etiers. Spa. Camé. VIII. Eta. Aura. Raisonne. IX. Sales. Alaternes. Etre. X. Roses. Cet. Crin. XI. Stop. Sté. Nées. Ci. XII. Eté. Nager. Cas. Elever. XIII. Lé. Ratatiné. Psilopa. XIV. Ami. Nez. Contre. Bel. XV. Plat. Anesthésier. Vé. XVI. Iles. Irène. Ti. XVII. Mé. Asociale. Cément. XVIII. Aula. Lésine. An. XIX. Très. Cèdre. Elude. Tué. XX. Autorise. Rateté. Sein.

Chiffre Solution n°347

9	8	7			9	4		8	1	9		8	9		2	3	7	1
8	2	5	9		4	3	1	7	5	6	9	2	8		5	8	9	7
6	1	2	3	7	8	5	4	9		2	3	1	6	7	4	5	8	
		3	1	4	5	2		2	6	1	7		3	5	1	2	4	6
9	8	4		2	7	1	8	6	9		4	6	7	9	8		2	1
5	2	1	4	3	6		7	5	8		1	2	4	6	3	8	5	7
8	3		3	1	2	6	5	4	7	9	8		5	8		9	6	
6	1	2	7	5		7	9		1	3	2	5		4	9	7	3	8
7	4	8	9		1	3	2	7	5	8		8	4	3	7	5	1	2
		1	5	2	3	9		1	2	5		6	1		8	6		
7	6	5	8	9		2	1	3	4	6	8	9		3	5	1	8	2
2	1	3	6	4	5	8	7	9		1	5	7	2	8	6	3	9	4
9	8	4		1	7		2	8		7	9		1	2	3		5	1

PERMANENCES

Du 4 au 10 février 2023

PHARMACIE DE GARDE

ANTANANARIVO
FANOMEZANTSOA - Ambondrona - 020 22 286 85
ANKAZOMANGA - 020 23 302 68/032 12 714 17/034 12 714 17
MAEVASOA - Imm. Castello Anosizato - 034 39 186 69
ANKAZOTOKANA Vers Ambanidia - 020 22 354 42
RAZAFIMANDRANTO Analakely - 020 22 234 04

PÉRIPHÉRIE d'ANTANANARIVO 24H/24H et 7j/7
Andoharanofotsy - 032 05 479 84 / 034 20 479 84
Grazia - Itaosy- 034 67 733 62
Anosizato - 020 22 631 43
Ambohibao - 020 22 482 64
Avaradrano - Analamahitsy- 020 22 423 65
Amboditsiry - 020 22 528 21 - 033 01 551 31 - 034 36 580 94
Soleil - Andrononobe - 034 20 356 51
Hasin'ny Aina - Mandroseza- 034 99 776 21
Ivato - 020 22 442 95
Ambohidratrimo - 034 29 358 45
Jade - près Horizon Ivato - 034 87 340 94
Sabotsy Namehana - 034 88 001 03
Amboara - Anosiala - 034 52 610 64
Ambohimahitsy - 034 33 304 17 / 034 95 882 30
Ambohimangakely - 034 25 372 52
Fenoarivo - Fenoarivo Alakamisy- 034 33 161 75
Fitiavana - Ankadikely - 020 22 436 33
Amoronakona By Pass - 034 36 115 15
Palais - Mandrimena Iavoloha - 032 42 713 67
Ankadindratombo - 032 82 588 02/034 02 588 02
By Pass Alasora - 032 12 525 25 / 034 98 525 25
Abondance - Ifarihy Ankaraobato - 034 75 214 36
S Namehana - Sabotsy Namehana - 034 81 689 47
Mitondrasoa - Fenoarivo - 034 01 707 07
Bongatsara - Bongatsara Iavoloha - 034 07 742 23
La Colombe - Itaosy - 034 60 396 61 / 033 64 280 42
Soa Ny Aina -Tsarahonenana - 034 31 018 20
MA Pharmacie - Ambohijanaka - 032 11 102 11
Ankaraobato en face CSBII - 034 64 330 62

PROVINCES

TOAMASINA
Pharmacie VELONAINA - 034 86 323 48
Pharmacie MIRINDRA - En face Transport Vatsy, Tanambao V- 020 53 330 92
Pharmacie VALISOA - Mangarano - 034 06 358 63

MAHAJANGA
Pharmacie BETSIBOKA - Majunga Be - 033 04 177 35
Pharmacie AVOTRA - Tsaramandroso - 034 50 854 48
Pharmacie HAZAVANA - Sotema - 032 07 388 24

FIANARANTSOA
Pharmacie CENTRALE DU SUD - Ambalapaiso - 020 75 514 44

TOLIARY
SANFILY - Sanfily Tanambao - 032 04 276 46

ANTSIRANANA
Pharmacie ISSA - Rue commandant Marchand - 032 02 239 08 / 034 05 664 06/033 75 958 78
Pharmacie SCAMA - Route d'Ambilobe - 034 53 250 23 / 032 03 250 23

ANTSIRABE
Pharmacie ANDO - Mahazoarivo- 020 44 481 43
Pharmacie AINA VAOVAO - Quartier Lycée - 020 44 488 47
Pharmacie AMBOHIMENA - Ambohimena - 034 49 177 17

SAMBAVA
Pharmacie CENTRALE DE SAMBAVA - Antaimby - 032 45 117 52
Pharmacie MANANTENASOA - Sambava – 032 04 626 38

TOLAGNARO
Pharmacie LEVINTSY - Amboanantо - 034 94 455 92

NOSY BE HELL VILLE
- Pharmacie NOUROUDINE-Quartier Lavoir, labatterie Hell ville – 034 02 763 12

ANTALAHA
Pharmacie ORIENTALE - Ambatomitraka-034 12 845 05
Pharmacie MIRARISOA - Ankoalabe - 032 55 865 52

SAINTE MARIE
Pharmacie de SAINTE MARIE – Villa Mickael Ambodifotatra – 032 93 763 39

AMBULANCE
- SERVICE DES URGENCES MPITSABO MIKAMBANA TEL: 0349023555 / 0334823555
- AMBULANCE MUNICIPALE TEL 22 200 40 / 033 65 333 22 / 033 65 444 22 / 033 65 555 22
- AMBULANCE POLYCLINIQUE D'ILAFY 24/24 TEL 22 425 66 / 22 425 69 / 22 425 73
- MEVA MEDICALE SERVICE TEL 033 11 195 33 / 032 04 922 69
- CDU (Centre de diagnostique et d'urgence médical) TEL 22 329 56/ 032 07 822 28/ 033 11 822 28
- AMBULANCE CLINIQUE DE TANJOMBATO TEL 033 11 313 85
- MATERNITE MARIES STOPES AVADOHA TEL 22 418 36 / 032 07 418 36 / 033 11 094 11
- CENTRE MEDICAL ANDRINDRA MIANDRARIVO AMBANIDIA (MANAKAMBAHINY) TEL 020 26 057 94 / 03316 057 94/ 034 20 057 94 (24h/24)
- CARE & MEDICAL ASSISTANCE HOSPITAL - 22 200 32 / 034 40 389 05 / 033 12 836 60 / 033 15 836 60
- AMBULANCE ET URGENCE CRTM-01 - 034 01 015 55 / 032 07 255 52

HOPITAUX ET CLINIQUES
- CLINIQUE MPITSABO MIKAMBANA 24/24 ROUTE DE L'UNIVERSITE AMPASANIMALO TEL: 034 90 235 55 / 033 48 235 55
- CLINIQUE REINE MARIE- 4 RUE JOSEPH RAMANANDRAIBE - IMMEUBLE RALISON -ANTANIMENA - OUVERTURE 24h/24 Tél. : 034 20 239 72
- CENTRE HOSPITALIER DE SOAVINANDRIANA (HOMI) EX-GIRARD ET ROBIC TEL 23 397 51
- HOPITAL JOSEPH RAVOAHANGY ANDRIANAVALONA (HJRA) TEL 033 11 890 58 / 22 279 79
- HOPITAL JOSEPH RASETA BEFELATANANA TEL 22 223 84
- LINIQUE MEDICO-CHIRURGICALE IMAHO ANALAMAHITSY TEL 034 01 651 99 / 033 03 875 61 / 032 04 680 06
- CLINIQUE MEDICO-CHIRURGICAL ST PAUL AMBATOROKA TEL 22 271 47
- MEDICAL SERVICE CLINIQUE MEDICO-DENTAIRE LOT IVR 20 ANTANIMENA (24/24) TEL 22 641 93
- CROIX BLEU DE MADAGASCAR SIEGE ANTANINANDRO - PROBLEME D'ALCOOLISME ET DE TOXICOMANIE TEL/FAX 22 324 59 / 22 634 62 / 033 11 442 77 / 032 07 545 30
- MARIE STOPES INTERNATIONAL MATERNITE CLINIQUE LOT II P 136 BIS AVARADOHA TEL 22 418 36 / 033 11 084 11
- CLINIQUE ET MATERNITE ST FRANCOIS ANKADIFOTSY - TEL 22 235 54
- POLYCLINIQUE D'ILAFY AMBOHITRARAHABA (24/24) TEL 22 425 66 / 22 425 69 / 22 425 73 / 033 11 073 91 / 032 07 243 28 / FAX 22 425 64
- TOBIM-PITSABOANA LOTERANA AMBOHIBAO (HOPITAL LUTHERIENNE) TEL 22 441 88 / 22 485 17 (24/24)
- CENTRE DE SANTE BEHORIRIKA TEL 22 641 28 / 22 603 63 / 033 11 458 48 / 032 07 409 38
- CLINIQUE MEDICO-CHIRURGICALE DE TANJOMBATO - LOT III A 42 - TEL 22 571 94/ 033 11 058 00
- PAVILLON SAINTE FLEUR CENTRE HOSPITALIER UNIVERSITAIRE JOSEPH RAVOAHANGY ANDRIANAVALONA AMPEFILOHA - TEL 22 661 04 / 22 663 93 FAX 22 660 82
- CENTRE DE SANTE SAINT MICHEL ANDRAVOAHANGY TEL 033 16 028 62
- CARREFOUR MEDICAL AMPARIBE (Médecine générale) LOT VH 39 BIS TEL 22 651 59 (7j/7 - 24h/24)
- CENTRE MEDICAL AMBATOMENA (IMMEUBLE SICAM ANALAKELY) TEL: 22 211 70
- CENTRE MEDICAL ANDRINDRA MIANDRARIVO AMBANIDIA (MANAKAMBAHINY) - TEL 020 26 057 94 / 03316 057 94/ 034 20 057 94 (24h/24)
- CENTRE MEDICAL COLISEUM TEL 034 03 847 39 - 032 99 286 69 (7/7 - 24H/24)

ESPACE MEDICAL / SOS Médecins
- AMBODIVONA TEL 22 625 66/ 034 02 088 16/ 034 02 00 911

CARE & MEDICAL ASSISTANCE HOSPITAL
- IMMEUBLE OSTIE ANOSIBE 1er ETAGE TEL 22 200 32/ 034 40 389 05 / 033 12 836 60 / 033 15 836 60

AROVY CLINIC
ATRIUM ANKORONDRANO
Urgences : 032 23 217 17 (24/24 - 7/7)

POMPIERS
- TSARALALANA TEL 18 / 118 (Airtel) / 22 390 30 / 033 15 500 86
- AMBOHIMANARINA TEL 033 15 501 76

POLICE SECOURS - GIR
- TEL 22 357 09 / 22 357 10 / 117

COMMISSARIATS
- 1er ARRONDISSEMENT ANALAKELY TEL 22 280 54
- 2e ARRONDISSEMENT AMBOHIJATOVO TEL 22 309 46
- 3e ARRONDISSEMENT ANTANINANDRO TEL 22 291 30
- 4e ARRONDISSEMENT ISOTRY TEL 22 280 51
- 5e ARRONDISSEMENT MAHAMASINA TEL 22 280 48
- 6e ARRONDISSEMENT AMBOHIMANARINA TEL 22 225 52
- 7e ARRONDISSEMENT 67 HA TEL 22 291 29
- 8e ARRONDISSEMENT ANALAMAHITSY CITE TEL 22 493 25
- POSTE DE POLICE AMPEFILOHA TEL 22 280 46
- POSTE DE POLICE MAHATONY TEL 22 242 22

Mondialisation.

"Un modèle économique se meurt, le suivant n'a pas encore émergé, et la transition sera coûteuse"

La mondialisation heureuse à la façon des années 1990 est bel et bien terminée, et l'élite économique est aujourd'hui en proie au doute, observe Marie Charrel, journaliste au " Monde ", dans sa chronique.

Désormais, ils ont peur. Réunis mi-janvier à Davos, certains grands patrons affichaient, derrière l'optimisme de façade, une mine angoissée devant ce que d'aucuns nomment désormais la " fin de la mondialisation ".

Peur, aussi, du côté des éditorialistes de The Economist. Dans son édition du 13 janvier, l'hebdomadaire, fondé en 1843 précisément pour défendre la cause du libre-échange, met les Etats-Unis en garde : l'Inflation Reduction Act (IRA), ce grand plan visant à muscler leur industrie verte, va déclencher un " jeu à somme nulle ", c'est-à-dire une course au protectionnisme dont tous les pays sortiront perdants.

C'est un constat : la globalisation façon années 1990 - qui est loin de n'avoir fait que des gagnants - est terminée.

Celle où les multinationales fractionnaient leurs chaînes de valeur à l'extrême pour fabriquer dans le pays le moins cher, sans grands égards pour les conditions sociales et environnementales de production.

Celle où les économistes libéraux vantaient la spécialisation des Etats, sous-estimant les dégâts pour les territoires délaissés, oubliant que la libre et parfaite circulation des travailleurs n'existe pas - y compris entre les régions d'un même pays.

Est-ce vraiment la fin de ce modèle-là que regrette le gratin de Davos ?

Certains peut-être. Mais beaucoup tremblent plutôt devant la montée des tensions géopolitiques qui sous-tendent en partie ces mutations. Les Etats-Unis ont déclaré la guerre technologique à la Chine en limitant drastiquement leurs exportations de puces électroniques vers l'empire du Milieu..

Prise entre ces deux régimes politiques que tout oppose, l'Europe, elle, veut renforcer son autonomie en relocalisant sur son sol certaines industries stratégiques.

Les chaînes de valeur se " rerégionalisent ". Le découplage économique entre les Etats-Unis et la Chine, selon l'idée d'après laquelle le commerce pacifie les mœurs, intensifie les risques de conflits. Mais la mondialisation à elle seule n'a jamais empêché les affrontements - en témoignent la première guerre mondiale, avant laquelle la mondialisation battait son plein, puis la seconde.

Maintenir le libre-échange, même en corrigeant ses excès, ne suffira pas à éviter l'explosion des hostilités entre Washington et Pékin.

Marie Charrel
Monde

Dette

La Zambie techniquement en défaut de paiement

La banque centrale a déclaré que le pays, qui a manqué mi-octobre une échéance de 33,7 millions d'euros, ne rembourserait plus aucun créancier. Plongée dans un lourd déficit encore aggravé par la crise du Covid-19, la Zambie, en passe de devenir officiellement le premier pays africain en défaut depuis le début de la pandémie, a reconnu mercredi 18 novembre " une genèse de défaut de paiement ".

La banque centrale zambienne a déclaré que le pays, dont la dette extérieure est estimée à plus de 10 milliards d'euros, ne rembourserait plus aucun créancier. " Nous avons pris la décision, délibérée, de ne plus payer aucun de nos créditeurs ", a déclaré le gouverneur de la banque centrale, Christopher Mvunga, lors d'une conférence de presse à Lusaka.

Officiellement, ce choix a été fait par souci d'" équité ". " *Ce n'est pas que nous ne pouvions pas payer* ", a souligné M. Mvunga, précisant que le pays était en mesure de rembourser environ 36 millions d'euros sur sa dette. Mais " *si nous payons un créditeur, alors nous devons tous les payer* ", a-t-il déclaré, reconnaissant " une genèse de défaut de paiement Mi-octobre, la Zambie a manqué une échéance de 33,7 millions d'euros prévue dans le remboursement d'une obligation de plus de 632 millions, qui arrive à échéance en 2022. Mardi, l'agence de notation Fitch a baissé la note du pays à RD, pour les pays en défaut. Standard & Poor's avait déjà relégué la Zambie dans la catégorie défaut de paiement fin octobre.

Alertant sur une situation macroéconomique et fiscale " très difficile ", le gouvernement avait demandé fin septembre à ses créanciers internationaux une suspension de six mois du paiement des intérêts de trois euro-obligations. Le moratoire a été rejeté vendredi par les créanciers.

Faire marcher la planche à billets. " *Techniquement, ils sont en défaut, mais officiellement, cela doit être déclaré par un comité spécial composé d'analystes de crédit des principales banques d'investissement* ", explique à l'AFP Robert Besseling, directeur d'EXX Africa, une société de conseil en risques politiques et économiques basée en Afrique du Sud. " *Ce n'est plus un secret pour personne qu'il y a un défaut* ", renchérit l'économiste indépendant Mambo Hamaundu, à Lusaka. Selon les spécialistes, la Zambie n'aura pas d'autre choix que de faire marcher la planche à billets pour acheter plus d'obligations. Le risque : une hausse de l'inflation et une monnaie qui s'effondre.

" *La Zambie s'oriente vers un scénario similaire à ce qui s'est passé au Zimbabwe* ", met en garde Robert Besseling. Pour l'instant, le gouvernement zambien tente encore de négocier avec ses créanciers. Le ministre des finances, Bwalya Ngandu, a déclaré mercredi au Parlement demander à continuer les négociations pour un rééchelonnement du remboursement, " malgré leur décision de refuser de suspendre la dette ". " Il est généralement admis que l'impact du Covid-19 a été ressenti dans le monde entier et il y a un consensus général sur le fait qu'il devrait y avoir une suspension de la dette pour les pays les plus touchés ", a souligné M. Mvunga. Pays aux ressources limitées, la Zambie est un des principaux débiteurs de la Chine, à qui elle doit officiellement environ 3 milliards de dollars - plutôt entre 6 et 9 milliards selon les spécialistes. Le G20 a dévoilé la semaine dernière une feuille de route pour la restructuration de la dette de 38 pays africains dont l'économie a été ravagée par le coronavirus. La Zambie a demandé la suspension de sa dette dans ce cadre.

REPOBLIKAN'I MADAGASIKARA
Fitiavana - Tanindrazana - Fandrosoana

GARDE DES SCEAUX, MINISTERE DE LA JUSTICE
SECRETARIAT GENERAL
DIRECTION GENERALE DES PROGRAMMES ET DES RESSOURCES
PROJET D APPUI A LA JUSTICE A MADAGASCAR

Avis de Consultation Ouverte

N° 02 -MJ/SG/DGPR/PAJMA/23

1. Le **GARDE DES SCEAUX, MINISTERE DE LA JUSTICE** invite les candidats intéressés à soumissionner pour les offres suivants sous plis fermés pour " **Fourniture et pose de matériels techniques pour la sécurisation et mise aux normes du système électrique de la MC et de la DRAP de Toamasina** ".
Les fournitures constituent un lot unique indivisible. Ainsi, toute offre partielle n'est pas recevable.

2. La procédure de Consultation est faite en application de la loi N° 2016 - 055 du 25 Janvier 2017 portant Code des Marchés Publics en vue de la Consultation **À prix forfaitaire**.

3. Le Dossier de Consultation de prix complet, rédigé en langue française, peut être consulté par tout candidat désirant prendre connaissance ou obtenir des informations à l'adresse ci-après :
Adresse : **Villa ROSALIE sise au lot VK 53, 2ème étage Anjohy Antananarivo**
Rue : **Anjohy**
Etage / Numero de Bureau : **2ème étage porte 01**

4. Pour le candidat désirant soumissionner , le Dossier de Consultation ouverte doit être retiré Villa ROSALIE sise au lot VK 53, 2e age Anjohy Antananarivo et moyennant le paiement d'un montant non remboursable de:
- Lot 1: cent mille Ariary (Ar100 000.00)
Le paiement devra être effectué auprès de l'Agent Comptable de l'Autorité de Régulation des Marchés Publics, Immeuble Plan Anosy ou (au nom du Regisseur de recette de la Commission Régionale des Marchés).
Le paiement devra être effectué :
- Soit en espèce
- Soit par chèque Bancaire.

5. Les plis devront parvenir **Villa ROSALIE sise au lot VK 53, 2ème étage porte 01 Anjohy Antananarivo** au plus tard le **21/02/2023** à **10 H 00 Min** et seront ouverts immédiatement après l'heure limite de remise des offres en présence des candidats ou leurs représentants qui souhaitent y assister. Les offres hors délai ne seront pas recevables.

6. La soumission des offres par voie électronique ne sera pas autorisée.

7. Chaque offre doit être accompagnée d'une garantie de soumission d'un montant de:
- deux millions six cent mille Ariary (Ar2 600 000.00)
, ou son équivalent en monnaie librement convertible. Elle doit être présentée sous l'une des formes suivantes :
- Soit par Caution Personnelle et Solidaire d'un organisme agréé par le Ministère des Finances
- Soit par Garantie Bancaire
- Soit par Chèque de Banque libellé au nom du Monsieur le Receveur Général d'Antananarivo et versé au trésor public.

à ...Antananarivo, Le 01/02/2023
La Personne Responsable des Marchés Publics

RAKOTONIRINA
Felaniaina Nadia Christinah

M-CL 00008688/1-1

AOPX_2300024-10CPX001 01/02/2023

FORFAIT CLIMATISATION

Contrôle du circuit
Recherche de fuites
Recharge de gaz

149.000 Ar TTC seulement

Prise de rendez-vous conseillée au 020 23 219 64 - 032 11 039 39

BAMADA
Andraharo - Antananarivo
Rue du Docteur Joseph Raseta
hyundai.madagascar@gbh.fr
www.hyundai.mg
HYUNDAI

*voir conditions à l'atelier de BAMADA

M-CL 8265/24-10

Telma

C'est nouveau, c'est

lenovo™

M10 4G

M7 4G

1 129 000 Ar TTC

699 000 Ar TTC

GCL 413

RENDEZ-VOUS EN **TELMA SHOP**